en refrescos
Salvietti
CALIDAD!

PRESENCIA

MATUTINO FUNDADO EL 28 DE MARZO DE 1952
AÑO XXV - Nº. 6.467 - LA PAZ, BOLIVIA, MARTES 8 DE JUNIO DE 1976 - 16 PAGINAS - $b 2.00

con qué placer quita la sed..
Squirt
SALVIETTI HNOS. Embotelladores autorizados

Plan Quinquenal busca ingreso per cápita de $us. 475 para 1980

Presidente demanda participación del pueblo en ejecución del proyecto

- *El producto interno bruto crecerá con la tasa media anual del 7.5%*
- *Las inversiones en el quinquenio ascenderán a 3.500.000.000 de dólares*
- *Banzer dirigirá personalmente planes para mejorar situación campesina*

El Presidente de la República, en mensaje dirigido anoche al país, anunció la vigencia del Plan de Desarrollo Económico y Social 1976-1980 para Bolivia. El Gral. Hugo Banzer Suárez dijo que con su ejecución se espera llegar a 1980 a un ingreso nacional per cápita de cuatrocientos setenta y cinco dólares. El Producto Interno Bruto crecerá durante los próximos años con una tasa media anual del siete y medio por ciento. Explicó que el monto total de las inversiones alcanzará aproximadamente a tres mil quinientos millones de dólares, que serán cubiertos en un sesenta por ciento por el ahorro interno.

El Primer Mandatario pronunció su mensaje de veinticinco minutos en un acto que se inició en el hall de Palacio de Gobierno a Hs. 20.45, después de una reunión de Gabinete iniciada aproximadamente a Hs. 16. Estuvieron presentes los Ministros, jefes militares, ejecutivos de organismos estatales y descentralizados, el Prefecto y Alcalde de La Paz, y otras autoridades.

El Jefe de Estado, en su mensaje transmitido por cadena nacional de radios y televisión, pidió la participación de todo el pueblo para garantizar el éxito de la ejecución del plan. Expresó que, cumplido el quinquenio, Bolivia se encontrará entre los países de desarrollo intermedio del continente. Agregó, en otra parte, que los objetivos principales del plan son acelerar el crecimiento económico, afianzar la soberanía nacional, lograr el pronto retorno al mar, garantizar que el desarrollo económico tenga los resultados sociales a que aspira la comunidad, distribuir los resultados del progreso armónicamente entre todas las zonas del país, la integración social y física para definir una personalidad colectiva homogénea, crear la industria pesada.

El Presidente comprometió la mayor capacidad y disciplina de los militares en la ejecución del plan, demandó la participación colectiva e instó al sector privado a cumplir su papel.

MENSAJE

El texto del mensaje leído por el Presidente de la República es el siguiente:

A tiempo de instaurar el régimen en actual vigencia, dije que era el comienzo de una etapa de sustanciales transformaciones. Tal postulado se cumple sistemáticamente en todos los campos de actividad del país. En el período previsto, Bolivia será una nueva sociedad, distante del pasado e incorporada plenamente a los niveles adelantados de la civilización contemporánea.

En noviembre de 1974, las Fuerzas Armadas de la Nación asumieron las responsabilidades de gobierno, para acelerar el desarrollo como la mejor respuesta a las aspiraciones del pueblo y a los grandes desafíos derivados de los acontecimientos mundiales de la época. Desde aquella histórica fecha, el país ha logrado importantes realizaciones.

La estabilidad política y la paz social, que resultan del consenso colectivo que existe en torno al gobierno, en circunstancias en que el mundo entero está siendo conmovido por tensiones sociales y por enfrentamientos violentos, han convertido a Bolivia en uno de los centros más confiables del continente.

En lo económico, los avances son notables. Ahí están, a la vista, la metalurgia, los proyectos siderúrgicos, la energía, el cemento, las nuevas industrias, los adelantos agropecuarios, los aeropuertos y las carreteras. En el aspecto

(Pasa a la página 11)

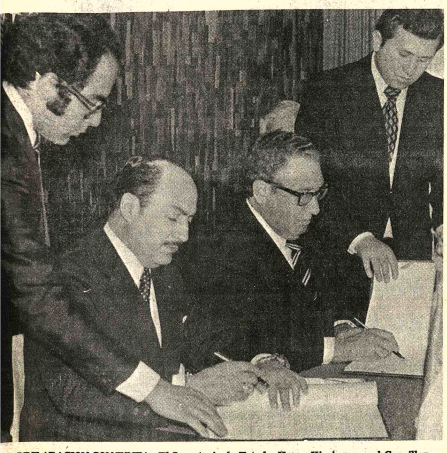

DECLARACION CONJUNTA.- El Secretario de Estado, Henry Kissinger, y el Canciller Oscar Adriázola Valda, firman la Declaración Conjunta que condensa los acuerdos establecidos en las conversaciones que sostuvo el dignatario norteamericano con las autoridades bolivianas.

CON EL PRESIDENTE.- El Presidente Hugo Banzer Suárez saluda al Secretario de Estado, Henry Kissinger, al recibirle en la audiencia especial que le concedió en la residencia de "Las Palmas". Junto al Presidente aparece el Subsecretario de Relaciones Exteriores, Hernando García Vespa.

Anuncio de Kissinger

EE.UU. apoyará en la OEA la demanda marítima de Bolivia

SANTA CRUZ, 7 (Por: Francisco Roque Bacarreza, enviado de PRESENCIA).- Estados Unidos apoyará a la demanda boliviana de salida al Pacífico, en la VI reunión de Cancilleres de la Organización de Estados Americanos, anunció hoy en Santa Cruz el Secretario de Estado norteamericano, Henry Kissinger.

La posición boliviana parece mantenerse ayer con el país norteamericano, después que el Presidente Banzer, durante la entrevista que sostuvo a primera hora de hoy con Kissinger, advirtió al Secretario de Estado acerca del riesgo que supone para la paz del Hemisferio el mantenimiento de un espinoso problema como es el del enclaustramiento territorial boliviano.

El tema del enclaustramiento boliviano ocupó gran parte importante de la conversación entre Banzer y Kissinger.

LA CUESTIÓN DEL MAR

El Presidente informó a Kissinger acerca del curso de las conversaciones que se mantienen con Chile para la búsqueda de una solución al problema marítimo. Luego se le hizo conocer la cuestión de las pláticas que hace Chile al Perú respecto a la oferta hecha sobre la concesión de un corredor para Bolivia y la observación del Tratado de 1929 y su protocolo complementario.

"Bolivia ha declarado que negará las servidumbres ofrecidas en favor del Perú" señaló oficialmente después del encuentro,

Kissinger también fue informado sobre la continuación de las conversaciones bilaterales chileno-peruanas. Sobre el particular Bolivia expresó ayer su esperanza de que en esta segunda ronda de contactos "pueda llegarse a esclarecimientos definitivos que permitan la aceptación del Perú a la consulta chilena".

El Secretario de Estado conoció que posteriormente a la fase de consultas bilaterales o chileno-peruanas y una vez que Bolivia hubiese definido también los problemas emergentes de su propuesta a Chile y la contrapropuesta chilena, "nuestro país considera oportuno celebrar conversaciones tripartitas a través de las cuales discuta a su posición de paz, desarrollo e integración de la zona".

El enclaustramiento territorial supone un problema para todo el Continente. Sitúa a Bolivia en una posición de desventajas frente a las otras naciones y la obliga a ser dependiente.

"La solución al problema del enclaustramiento geográfico de Bolivia es la única garantía de paz en la región y la eliminación definitiva de las tensiones en el Pacífico Sur", dijo Banzer a Kissinger. "Esta solución alejaría el peligro de que otras potencias continúen alentando las tensiones y evitaría también, a que los países del área se vean forzados a una

(Pasa a la página 12)

Fuerte sismo sacudió la parte central de México

MEXICO D.F. 7 (AP).- Un fuerte sismo sacudió hoy la parte central de México de costa a costa y causó pánico y algunos contratiempos en esta capital, pero no había informe inmediato de víctimas ni de daños.

La Estación Sismológica informó que el temblor tuvo intensidad de 6,2 grados en la Escala Ritcher y su epicentro fue localizado en el Oceano Pacífico, frente a las costas del Estado de Guerrero, 314 kilómetros al sudoeste de esta capital.

El sismo se registró a las 08.27 hora local, con una duración de poco más de un minuto, pero los residentes del balneario de Acapulco, la ciudad más importante de Guerrero, en las costa del Pacífico, dijeron que lo sintieron con regular intensidad.

En esta capital, los edificios altos oscilaron y la estación de bomberos sofocó un incendio causado por los cortocircuitos provocados por el temblor. La Policía informó que hubo grandes congestionamientos del tránsito que a esa hora registraba gran intensidad por el desplazamiento de empleados y obreros.

Hubo escenas de pánico en varios hoteles y roturas de vidrios de algunos edificios. También cayeron pedazos pequeños de mamposteria. Sin embargo, no había informes de daños graves.

En Veracruz, el principal puerto del país, en la costa del Golfo de México el sismo fue sentido con gran intensidad.

Un vocero de la Estación Sismológica del Golfo dijo que las agujas del sismógrafo saltaron después de haber marcado una intensidad superior a los seis grados Ritcher.

En Golden, Colorado, un funcionario del Servicio Sismológico Norteamericano dijo que la intensidad del sismo fue de 6.7 grados, con potencial para causar daños en zonas pobladas.

El sismo fue sentido también en los Estados de Michocacan, Oaxaca, Morelos y Tlaxcala, pero los servicios de emergencia de las capitales estatales informaron que no recibieron llamadas de emergencia.

En la ciudad de México la mayoría de los edificios altos están construidos con estructuras especiales para resistir sismos y aunque hay mucha construcciones viejas, algunas centenarias como el Palacio Nacional y la Catedral, no se sabe de daños.

Las estaciones de la Cruz Roja, Bomberos y la Policía coinciden en sus informes de prensa en que "todo es normal"

Comisión de OEA: Continúa en Chile la violación de derechos humanos

SANTIAGO DE CHILE, 7 (AP) - Los encarcelamientos arbitrarios, la persecución y la tortura continúan en Chile, a pesar de las presiones internacionales con que se ha procurado contener estas prácticas, según un informe secreto preparado para la reunión de Cancilleres del hemisferio en esta capital.

El Secretario de Estado de los Estados Unidos Henry A. Kissinger arribó hoy aquí para una visita de tres días a Chile y fuentes de la delegación norteamericana dijeron que podría tratar el tema de los derechos humanos en sus conversaciones bilaterales con las autoridades chilenas.

Una reunión al mediodía y un almuerzo fue programado para el martes entre Kissinger y el General Augusto Pinochet, Presidente de la Junta Militar chilena.

Las fuentes de la delegación dijeron que Kissinger no hará del controvertido tema de los derechos humanos "un espectáculo público". Pero las fuentes agregaron que los Estados Unidos harán proposiciones concretas durante las reuniones a puertas cerradas durante la Asamblea actual de la Organización de Estados Americanos, que se inició el viernes.

El informe fue preparado por la Comisión de Derechos Humanos de la OEA. La Comisión también preparó otro informe especial, y secreto, sobre Cuba y uno general sobre la situación de los derechos humanos en el hemisferio.

Más de veinte naciones del hemisferio participan en esta Asamblea. México boicoteó la reunión como protesta contra el gobierno de la Junta.

El informe de 109 páginas fue distribuido a las delegaciones antes de comenzar la Asamblea y puesto a disposición de un periodista por fuentes de las delegaciones. Señala que la Comisión está "seriamente perturbada" por las respuestas del gobierno chileno a sus solicitudes de información.

"Algunas solicitudes, la mitad, han recibido respuestas bastante completas. La mayoría de ellas, algunas muy importantes, no han recibido respuesta alguna", dice el informe.

La Comisión de la OEA critica los recientes decretos de la Junta para "mejorar la situación de los derechos humanos", y señala por ejemplo las normas para el trato de detenidos.

"Debemos afirmar que el derecho de libertad física de la persona, consagrado por la Declaración Americana sobre los Derechos y Deberes del Hombre, continúa siendo frecuentemente ignorado por el gobierno de Chile y algunas de las normas promulgadas más o menos recientemente en torno a este tema parecen dirigidas más a servir como instrumento de propaganda que como medida efectiva para la protección de los derechos humanos", dice el informe.

Agrega que "mientras se emiten decretos con el propósito de tranquilizar o confundir a la opinión pública mundial, han continuado hasta el momento actual las prácticas de encarcelamientos arbitrarios, persecución y torturas".

El gobierno de Chile emitió una respuesta en 162 páginas, en la que dice que el informe de la Comisión de la OEA sirve para "demostrar la falsedad de las declaraciones que personas sin escrúpulos o mal informadas han hecho a la Comisión de Derechos Humanos".

Añade que el régimen ha confiscado 97.500 armas desde que las Fuerzas Armadas tomaron el poder el 11 de septiembre de 1973, en el golpe que derrocó al gobierno del Presidente Salvador Allende.

En cuanto a los presos políticos, dice que "el 90 por ciento de las personas procesadas por los tribunales militares han sido acusadas de posesión ilegal de armas y por lo tanto pueden ser calificadas de delincuentes comunes y no de presos políticos".

El gobierno dice ser blanco de un "complot comunista mundial" para derrocarlo y cita transmisiones especiales hechas desde Moscú y otras naciones del bloque socialista.

(Pasa a la página 12)

Kissinger:

EE.UU. no permitirá intervención armada de Cuba en Latinoamérica

SANTIAGO DE CHILE, 7 (AP).- Estados Unidos prometió a Latinoamérica que no habrá ninguna intervención armada de Cuba en el hemisferio, dijeron Cancilleres en declaraciones privadas.

La promesa fue realizada por el Secretario de Estado norteamericano, Henry Kissinger, durante un discurso de más de una hora.

Kissinger habló después de hablar aquí ante la Asamblea General de los Estados Americanos, reunida en privado, según los Cancilleres dijeron. Estados Unidos no participaría nuevamente una intervención como la de Angola. El mensaje de Kissinger se produjo en medio de fuertes medidas de seguridad. De inmediato se incorporó a la reunión de Cancilleres del Hemisferio.

Durante una parte de su intervención Kissinger se decidió a justificar el envío de tropas cubanas a Angola. También habló a las negociaciones del Canal de Panamá y escuchó opiniones de Cancilleres con respecto al presunto avance del Comunismo internacional en el continente, afirmaron voceros diplomáticos.

Los Cancilleres y otros voceros responsables que pidieron no ser identificados señalaron que Kissinger dijo: En esto de la seguridad global el equilibrio es inestimable... No quiero entrar en detalles militares, pero Estados Unidos mantiene capacidad para protegerse y proteger a sus amigos".

Los Cancilleres estimaron que a partir de hoy las reuniones alcanzarán un grado de superlativo interés ya que la presencia de Kissinger ha servido para poner el dedo en la llaga en temas conflictivos como el de la intervención de Cuba.

Al referirse a Angola Kissinger habría dicho, según los informantes, que Estados Unidos no tiene ninguna disputa nacional con Cuba pero que no aceptará nuevamente una intervención como la de Angola.

Kissinger también aludió a las disposiciones de los Estados Unidos para solucionar el problema creado con Panamá por la posesión del Canal de Panamá.

Según los informantes, Kissinger recordó que hay elaborado un acuerdo para solucionar el conflicto con Panamá.

"En el diálogo entre Norte y Sud América es necesario mucha comprensión por cada lado.

CONFERENCIA DE PRENSA.- Henry Kissinger, rodeado de miembros de su comitiva, entre los cuales aparece el Embajador de Estados Unidos en La Paz, William Stedman, responde a las preguntas planteadas por los periodistas bolivianos durante la conferencia de prensa que ofreció poco antes de partir a Santiago.

Ofensiva contra Beirut:

Tropas sirias atacan con aviones y tanques a musulmanes y palestinos

BEIRUT, 7 (AP) - Fuerzas sirias lanzaron hoy una ofensiva contra Beirut y atacaron con reactores, tanques y unidades de artillería a los izquierdistas libaneses y guerrilleros palestinos que han bloqueado su camino en los últimos seis días.

Una transmisión de la radio de Damasco dijo esta noche que se ha acordado un nuevo alto al fuego. La radio dijo que el acuerdo fue anunciado en Beirut por la Organización pro Liberación de Palestina (OLP) y que entró en vigor a las 15:30 est. en Líbano, empero, no hubo indicio alguno de que el avance sirio se detuviese.

La dramática operación siria encaminada a poner fin a la guerra civil libanesa, comenzada hace 14 meses, provocó divisiones aún más profundas en los esfuerzos árabes de unificación contra Israel.

En la ofensiva de hoy, tanque sirios que avanzaban a lo largo de la montañosa carretera entre Damasco y Beirut cañonearon un lugar de veraneo, Sofar, al tiempo que la aviación atacaba posiciones palestinas en Beirut, a 25 kilómetros de distancia.

Izquierdistas libaneses y guerrilleros de la OLP flanqueaban la carretera principal que atraviesa Sofar para impedir el paso de los sirios.

"Los esperamos", dijo un jóven guerrillero aludiendo a los sirios. "Les tenemos preparada una bienvenida".

Otra columna blindada siria avanzaba rumbo al puerto meridional de Saida. Según noticias, los sirios combatieron con los guerrilleros palestinos apostados en las inmediaciones de la aldea de Hilaiya, en las colinas que rodean al puerto situado a 40 kilómetros al sur de Beirut.

La oficina de Al Fatah en Argelia había anunciado el alto al fuego antes del anuncio de la radio de Damasco. Al Fatah dijo que el pacto entre Siria, los palestinos y las fuerzas izquierdistas libanesas instan al establecimiento de una comisión sirio-argelino-libanesa para que sea supervisada por argelinos y libaneses.

El Rey Khaled de Arabia Saudita hizo un llamado para terminar la propaganda interesada de la guerra y advirtió que el conflicto podría propagarse a otros países árabes "a menos que se detenga el derramamiento de sangre en el Líbano y los árabes vuelvan a la paciencia y la cordura".

Ultimas de la noche

POSIBLE RENUNCIA

MONTEVIDEO, 7 (AP).- El Presidente Juan. M. Bordaberry presentaría renuncia "en las próximas horas", dijeron esta noche fuentes vinculadas al gobierno.

La dimisión se concretaría cuando el Canciller Juan Carlos Blanco regrese de Santiago de Chile donde asiste a la sexta Asamblea General de la Organización de Estados Americanos (OEA).

ASESINADO

BUENOS AIRES, 7 (AP).- Desconocidos que secuestraron hace unos días a un médico le dieron muerte, según confirmaron esta noche sus familiares.

La víctima fue identificada como el Doctor Salvador Akerman de 53 años.

El profesional fue secuestrado la semana anterior en su Clínica de la localidad bonaerense de Don Torcuato, 25 kilómetros al norte de Buenos Aires.

Analizarán aprovechamiento de recursos naturales de Tarija

TARIJA, 7 (PRESENCIA).- El Ing. Edgar Rodríguez Letelier, Director de la Comisión Boliviana de la Cuenca del Río Pilcomayo, informó que, a partir del lunes 14 del presente mes y por el espacio de una semana, se efectuará en esta ciudad una Mesa Redonda, en la que tomarán parte representantes y ejecutivos de organismos nacionales que tienen representación local.

Dicho encuentro, tiene por objeto hacer conocer, en forma analítica y concreta, las posibilidades existentes para el uso y desarrollo de los recursos naturales contenidos en el Departamento de Tarija. La Mesa Redonda, está auspiciada por la Comisión Boliviana de la Cuenca del Río Pilcomayo y la Universidad Boliviana "Juan Misael Saracho", instituciones que de este modo ponen en vigencia una nueva realización del acuerdo suscripto entre ambas, el año pasado, para la integración profesional y técnica.

Sobre la Mesa Redonda el Ing. Rodríguez expresó: "Existen acutalmente versiones distorsionadas acerca de la función de esta Comisión y debo lamentar que, en ciertos casos, se viertan expresiones y conceptos de decisión que competen exclusivamente a los altos niveles de ejecución del Gobierno Nacional". Añadió: "Por ejemplo, resulta inexacto afirmar que existan ya acuerdos firmados para el financiamiento conjunto por parte de los tres gobiernos para la ejecución de obras hidráulicas de magnitud dentro del área. Por parte de nuestro país, existen proyectos identificados y en etapa de avance de estudio. Ello supone, previamente , ejecutar etapas lógicas de estudio, antes de llegar a la formulación de proyectos en nivel de ingeniería. Obviamente, antes de contar con estudios de tipo avanzado, no puede establecerse acuerdo alguno. De igual manera resulta aventurado señalar a priori montos de energía a ser comercializados. Repito que ello compete a los órganos superiores del Gobierno Nacional".

"Finalmente —dijo— no es exacto que existan grupos mixtos de estudio dentro del territorio boliviano. De acuerdo con el contenido del Convenio Internacional firmado por nuestro país el 8 de marzo de 1974, cada contraparte nacional es responsable de prestar la necesaria asistencia a los grupos de especialistas internacionales en trabajos específicos dentro de sus propios campos de estudio, vale decir, dentro de las áreas de la cuenca hidrográfica que corresponden a cada uno de los países. De tal manera la coordinación de información y la ejecución de trabajos integrados entre técnicos de los tres países, únicamente puede realizarla la Dirección Internacional del Proyecto, que está a cargo de un experto del Departamento de Desarrollo Regional de la Organización de Estados Americanos".

Los trabajos dentro del área nacional, se desarrollan con toda normalidad de conformidad con los planes previstos que fueron oportunamente presentados y aprobados por el Consejo Técnico Consultivo del Proyecto, que tiene su sede en La Paz. Próximamente llegarán a Tarija el Director Internacional del Proyecto y el Representante Residente del PNUD en Bolivia, quienes mantendrán reuniones de trabajo con miembros de la Comisión.

Finalmente el Director de la Comisión Boliviana de la Cuenca del Río Pilcomayo, informó que, en la primera quincena de julio próximo se realizará aquí el Seminario sobre Preparación y Evaluación de Proyectos apoyado por CEPREDE y que forma parte del programa de adiestramiento previsto por el Proyecto. Concluyó expresando que se cuenta con asistencia regular de especialistas de la OEA en los trabajos que se están ejecutando.

Entre dichos especialistas ha arribado el Ing. Federico Bascopé, experto Forestal; de nacionalidad boliviana.

TRABAJOS DE IKEBANA. Entre las exposiciones de mayo se destacó la cumplida por el grupo de capacitación en Ikebanas a cargo de Marina Prudencio de Chávez (En la foto) Las participantes junto a los trabajos que fueron expuestos en el salón Municipal.

Condecoraron a maestros en la ciudad de Oruro

ORURO, 7 (PRESENCIA).- Maestros y personas que cooperan a las labores educacionales del Departamento, recibieron honras y congratulaciones, en diferentes actos desarrollados en esta ciudad, con motivo, del Día del Maestro. Las distinciones fueron dispensadas tanto por autoridades de diferentes actividades, como por educacionales.

APOYO A LA EDUCACION

El pasado fin de semana, la Dirección Distrital de Educación Urbana, por intermedio de su titular, doctor, Francisco Torrico Moreira, impuso la condecoración con la Medalla de Oro al Mérito al Prefecto del Departamento, general Angel Quintanilla Velasco " en reconocimiento a la positiva labor desplazada en favor de la Educación"

El acto tuvo lugar en el Salón de Honor de la Prefectura, en presencia de las autoridades distritales y numerosos profesores. El general Quintanilla Velasco, por su parte está impulsando un programa denominado Cien Escuelas para el campo y una campaña de los Diez Mil Bancos Escolares. En esta capital, tiene financiada la construcción de un edificio para la Escuela Nacional de Música "Luzio", además de su aporte permanente a diversos establecimientos. Son constantes sus inspecciones a los sitios donde se edifican nuevas escuelas.

El Director Distrital de Educación, al prender la medalla en el pecho del Prefecto, señaló que lo hacía "para que continue en la labor de beneficio a la niñez y la juventud, porque consideramos que la inversión que podrían hacer las autoridades y las instituciones, es volcar sus esfuerzos en favor de la educación". El general Quintanilla, al agradecer, dijo que el gobierno de las FF.AA. comprende el problema de la educación, por lo que está tratando de dotarle de los medios necesarios para su desarrollo. Rindió homenaje a los maestros, en quienes "la Patria ha depositado la confianza de su porvenir"

HOMENAJE AL MAESTRO

A fines de la pasada semana, la Dirección Distrital de Educación Urbana y la Coordinación del Magisterio, en acto académico que se efectuó en el Paraninfo Universitario, se rindió homenaje al Día del Maestro. En su transcurso, uno de los profesores más estimados y respetados por su proficua labor, Ricardo Cortéz y Cortéz, recibió la condecoración al Mérito Docente de manos d coordinador laboral de Federación de Maestr Urbanos, profesor Alber García Ortiz. Así mismo, varia docentes que se acogen a jubilación, recibieron diplom y distinciones.

CATEDRATICOS

La Universidad Bolivia Técnica de Oruro, tambi confirió distinciones y medall a sus catedráticos que cu pleron esforzada labor a tra de muchos años. Recibieron tener más de 25 años de s vicios, medallas de oro diplomas, los catedrátic Carlos Guzmán Pereyra, actu Rector de la UBTO, Alber Mendizabal Camacho, Hug César Cadima Maldonad Edmundo Urquidi Pinto Edmundo Mirones Bustos René Morales Pérez, medall de plata y diploma, por est comprendido en el cómputo 20 años, los catedráticos, Da cardo Guzmán, Adolfo Bu Jantzen, Hugo Santillan Oroz Julio Cesar Rodriguez Ech verría, Rene Maurer Varga Eduardo Ayllón Vargas y Lu Rocha Céspedes.

ESCUDO DE ORURO

La Alcaldía Municipal, acto realizado en su Salón Honor, hoy condecoró con Escudo de Armas de Oruro, el grado de Servic Especiales, a los profesor Victoria Lafuente de Atrista Alberto García Ortiz y Ag Crescencio Echenique de Barra, por haber realizado destacada labor, en sus s ferentes especialidades haciéndose acreedores al cari y gratitud del pueblo de Pag dor".

BODAS DE PLATA

La Escuela "Carlos Beltr Morales", al cumplir sus Bo de Plata, con el grado de Servicios Especiales, por la Alcald Municipal, plantel que, "dese sus primeros pasos, se e caminó por los senderos d esfuerzo y la superación que esta altura de su primer cust de siglo ha dado los frut sazonados de su elevada misió aportando su cuota al progres de Oruro y de la Patria", com dijo la profesora Eugeni Barrón.

PISOPA
IMPORTADORA
FERNANDEZ
Teniente Sanjines 435 Tel. 64

Se instaló oficina del Plan Regulador en ciudad de Sucre

Sucre, 7 (PRESENCIA).- La Oficina Técnica del Consejo del Plan Regulador de Sucre fue constituida con la posesión de la Directora Ejecutiva anunciándose que iniciará actividades desde la siguiente semana.

El Subsecretario de Urbanismo Floy Foster presidió el acto y tomó el juramento en el cargo a la Arq. Wally Tellería Córdova quien fue designada Directora del Plan mediante Resolución Ministerial.

En el acto cumplido este sábado en la Alcaldía Municipal el Presidente de CODESA dijo tratarse de la ejecución de un "proyecto largamente anhelado por la ciudad y el departamento cuyo trabajo se inició hace dos años y medio por la Consultora Nacional C.P.M.".

Expresó la complacencia de la institución de desarrollo al concretarse en realidad no sólo el instrumento normativo sino el organismo ejecutivo y técnico encargado de su implementación.

"Estamos seguros que el Consejo Provisional del Plan Regulador contribuirá sustantivamente al desarrollo de la ciudad", dijo José Luis Aguirre.

Por su parte el Subsecretario de Urbanismo Floyd Foster destacó la capacidad profesional de la Directora Ejecutiva augurándole una gestión provechosa para el futuro crecimiento de Sucre".

La Arq. Wally Tellería dijo que el Plan Regulador se constituía en este momento como el principal documento para alentar y dirigir el desarrollo "frente a la creciente problemática del proceso de desarrollo".

En septiembre de 1975 fue aprobado el Plan, pero no pasaba de ser un instrumento que para su aplicación requería del organismo técnico de ejecutarlo. Este anhelo se culmina hoy con la inauguración oficial de actividades de la Oficina Técnica", afirmó.

El Alcalde Manuel Molina hizo un resumen del contrato de los documentos del Plan Regulador señalando que existe expectativa en su aplicación.

Inicialmente la Oficina Técnica dispondrá únicamente de cinco funcionarios entre ellos dos arquitectos, dibujantes y topógrafos. Según el Presidente de CODESA será el Consejo del Plan encabezado por el Ministro de Urbanismo e integrado por el Alcalde, Comité de Desarrollo y representantes de instituciones sectoriales de servicios y grupos de la comunidad, resolverá otros aspectos relativos al personal y funcionamiento de la dependencia técnica.

Dijo también que "por fin podrán solucionarse los numerosos problemas que se encontraban pendientes desde tiempo atrás, por la falta precisamente del organismo competente para atenderlos".

La oficina del Plan Regulador tiene sus instalaciones que fueron acondicionadas para este fin. Los gastos de operación y funcionamiento así como los que corresponden a servicios personales son cubiertos por el Comité de Desarrollo por el lapso de cinco años a partir de la presente gestión.

Auspician concurso para mejorar imagen urbana de ciudad de Sucre

SUCRE, 7 (PRESENCIA).- La División de Desarrollo Turístico del Comité de Desarrollo promueve la realización de un concurso destinado a mejorar la imagen urbana de la capital, haciéndola más atractiva al turismo.

Se trata del concurso destinado a los propietarios de inmuebles que podrán ganar pasajes de ida y vuelta en LAB y permanencia con gastos pagados en diferentes ciudades de Bolivia.

Los concursantes deberán adornar sus balcones con especies de flores de acuerdo a las bases que establecerá la convocatoria en actual elaboración. Los mejores que resulten premiados "viajarán a La Paz, Cochabamba, Santa Cruz o Tarija, alojándose en los hoteles Sheraton, Capitol, Los Tajibos y Prefectural respectivamente, con todos los gastos pagados por el Comité de Desarrollo.

Se informó que la empresa aérea y los propietarios de hoteles manifestaron su conformidad "con el propósito de contribuir al embellecimiento de Sucre y su mayor promoción turística".

"Se trata de conseguir que como hace muchos años atrás, los balcones de Sucre luzcan las especies más exóticas y coloridas de flores, haciendola más atractiva y risueña", dijo el portavoz de CODESA.

CASAS COLONIALES

Otro de los objetivos que persigue la división de desarrollo turístico es convertir las casas coloniales de Sucre en hospedajes familiares para el turismo.

Con este fin se dirigió invitación a los propietarios para colaborar con ello en la obtención del financiamiento necesario para la restauración y equipamiento de tales inmuebles.

Una comisión tendrá a su cargo la visita y evaluación de posibilidades de cada uno de los inmuebles que vienen siendo ofertado para este propósito.

La habilitación de casas coloniales como hospedaje para familias "está dirigido a mejorar la capacidad hotelera al mismo tiempo de hacerla novedosa y más atractiva a los visitantes".

Entregaron parques para hijos de obreros fabriles de Sucre

SUCRE, 7 (PRESENCIA) - La esposa del Ministro de Trabajo, en representación del titular de ese despacho, entregó un lote de parques infantiles en favor de los hijos de trabajadores cumpliendo de ese modo un compromiso anterior.

"Con todo cariño hago entrega de estos parques para los hijos de los trabajadores fabriles, que fueron financiados con los aportes laborales que ahora se manejan con honestidad por la oficina fiscalizadora. Por este mismo medio concretaremos a breve plazo obras de mayor envergadura", dijo la señora Ruth de Vargas.

El Coordinador de los fabriles en Chuquisaca tuvo a su cargo el agradecimiento entregando un pergamino a la señora de Vargas. Destacó la actividad del Ministerio calificando a su titular como "hombre dinámico que cumple sus funciones con abnegación para lograr la paz social en los ambientes laborales".

El acto se cumplió en la sede social de los trabajadores fabriles y donde concurrieron las autoridades locales y numerosos agremiados a este sector laboral.

REBAJE DE PESO
SIN DEMORA
TOMANDO VITAMINAS
Con ADELGADINA la persona come menos, pero está alimentada por la cantidad de Vitaminas que contiene ADELGADINA.
La ciencia médica ha probado que el conservar el peso no es solamente un problema de estética, sino una verdadera necesidad para conservar la buena salud. ADELGADINA regulariza el metabolismo de los alimentos, impidiendo que se acumulen las grasas en los tejidos.

Elaboran plan para desarrollo turístico de Sucre y Potosí

Sucre 7 (PRESENCIA).- Técnicos de la división de desarrollo turístico de la OEA elaboran el plan del sector que se ejecutará en las ciudades de Sucre y Potosí "una de las zonas más importantes del país en recursos turísticos".

Los expertos Eduardo Pantano, Edgar Hernandez, Norberto Ambros y Lidya Laurenna trabajaron en las últimas semanas en la recopilación de datos y antecedentes para la elaboración del estudio, con apoyo de técnicos del Comité de Desarrollo y Obras Públicas de Chuquisaca e Instituto Boliviano de Turismo.

Aún cuando los detalles deben ser definidos según el avance de trabajo, el experto Eduardo Pantano accedió a una entrevista con PRESENCIA para referirse al plan en elaboración.

Afirmó: "Pretendemos la instalación de un complejo turístico con centro en la ciudad de Sucres, más favorecida por su clima, altura e infraestructura de transportes.

El polo turístico estará integrado por las ciudades de Sucre, Potosí y la localidad de Tarabuco, distante 60 kilómetros de la primera ciudad. El plan prevé varias fases y áreas de trabajo destacándose el condicionamiento físico (hotelería) protección y desarrollo del patrimonio folklórico, popular, promoción y mercadeo y capacitación de recursos humanos para el turismo.

El plan será elaborado en seis meses a cargo del equipo local de técnicos con asistencia permanente de los expertos de la OEA. Luego será sometido a la correspondiente evaluación para iniciar luego la etapa de ejecución.

"Está demostrado que la gente de varios países, entre ellos los Estados Unidos prefiere el turismo hacia lugares de atractivo colonial, lo que genera corrientes hacia el Perú y Bolivia. Se trata de aprovechar esa tendencia, ofreciendo al mismo tiempo las condiciones adecuadas dijo Pantano.

Escuela Normal de Sucre cumple su 67 aniversario

SUCRE 7 (PRESENCIA). La Escuela Nacional de Maestros "Mariscal de Sucre" celebra el 67 Aniversario de su fundación con diferentes actos artísticos, de capacitación, deportivos y sociales.

El lunes 7 de junio se inauguró el cursillo de enseñanza personalizada a cargo de la Comisión Episcopal de Educación en el edificio del establecimiento.

El martes 8 el Coro de la Normal que dirige Oscar Aranibar Paravicini ofrecerá un concierto en el Paraninfo de la Universidad. El miércoles 9 desde las 18.45 se cumplirá el festival de danzas folclóricas de Bolivia a cargo de alumnos de las carreras de Educación musical y artes plásticas.

El profesor Rafael Anaya ofrecerá una conferencia sobre linguística el jueves; los días 14 y 17 de junio se cumplirá el panel sobre "El analfabetismo en Bolivia" y "La realidad educativa en Bolivia" en la biblioteca George Rouma".

La fecha de recordación coincide con el día consagrado al Maestro, razón por la que varias actuaciones están programadas además para rendir homenaje al docentado de la Escuela Normal.

Obreros de Manaco realizan un paro

COCHABAMBA (7 PRESENCIA).- Trabajadores de la Fábrica de Calzados Manaco asentada en la Provincia de Quillacollo realizaron esta mañana un paro de labores y posteriormente efectuaron una manifestación que se prolongó hasta la Plaza Bolivar.

Luego de algunos discursos en los que se censuró el asesinato del expresidente Juan José Torres y se pidió al gobierno una investigación a fondo, retornaron a la fábrica ingresando de inmediato en un paro de 48 horas.

Comité de Obras Deportivas
Departamentales de Chuquisaca
CONVOCATORIA Nº 01/76
LLAMAMIENTO A PROPUESTAS
PARA LA CONSTRUCCION DEL COLISEO CERRADO SUCRE
Se convoca a las empresas constructoras de primera y segunda categoría, legalmente inscritas en la cámara boliviana de la construcción, a presentar propuestas para la construcción del Coliseo Cerrado de la ciudad de Sucre, los planos, especificaciones y cómputos métricos podrán ser retirados, previo pago de pesos bolivianos 2.600 de las oficinas situadas en la calle Aniceto Arce: Nº 99 de la ciudad de Sucre.
Las propuestas se presentarán con todas las formalidades de ley en sobre cerrado y lacrado, hasta horas 18 p.m. del día lunes 5 de julio de 1.976 a:
CONVOCATORIA
COMITE DE OBRAS DEPORTIVAS
DEPARTAMENTALES DE CHUQUISACA
SUCRE
CALLE ANICETO ARCE Nº 99 3ro. PISO O CASILLA Nº 376.

Atención Santa Cruz!!! ILVEM
SANTA CRUZ!!!
El Instituto de Lectura Veloz Estudio y Memoria (ILVEM) anuncia la inauguración de sus actividades educativas a nivel profesional el día 14 de junio de 1976 en su local ubicado en la calle René Moreno Nº 284 esquina Román (Plaza Badud). Inscripciones abiertas a partir del lunes 7 de junio para los cursos de Secretariado Elecutivo, Auxiliar de Contabilidad y Tenedor de Libros y Dactilografía.
Las técnicas educativas más avanzadas aplicadas por ILVEM y puestas al servicio del desarrollo creciente de Santa Cruz de la Sierra.

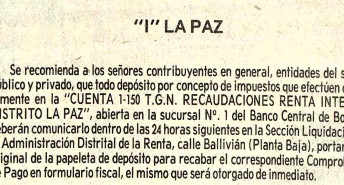

Dirección General de
la Renta Interna
ADMINISTRACION DISTRITAL
"I" LA PAZ
Se recomienda a los señores contribuyentes en general, entidades del sector público y privado, que todo depósito por concepto de impuestos que efectúen directamente en la "CUENTA 1-150 T.G.N. RECAUDACIONES RENTA INTERNA DISTRITO LA PAZ", abierta en la sucursal Nº. 1 del Banco Central de Bolivia, deberán comunicarlo dentro de las 24 horas siguientes en la Sección Liquidación de la Administración Distrital de la Renta, calle Ballivián (Planta Baja), portando el original de la papeleta de depósito para recabar el correspondiente Comprobante de Pago en formulario fiscal, el mismo que será otorgado de inmediato.
Se recomienda también canjear antes del 31 del presente mes, por Comprobantes de Pago en la Renta, todas las papeletas de depósitos realizados desde el 2 de enero de 1976 a la fecha.
La Paz, 5 de junio de 1976.

SILVANA
El reloj suizo de confianza
Distribuidores para Bolivia:
LA PRECISION
Casilla 569 — Cochabamba

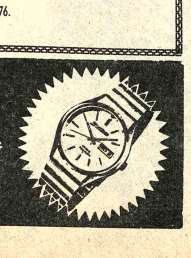

Advertencia al público en general
y a Puerto Suárez en particular
De acuerdo a una información oficial de la Honorable Alcaldía de Puerto Suárez, el señor HERMAN PARADA MELGAR se hace pasar como corresponsal de PRESENCIA en esa localidad, inclusive se ha permitido realizar cobranzas por publicidad.
Hacemos constar que no reconoceremos ningún pago de factura efectuado al mencionado señor y los avisadores deberán cancelar sus facturas, mediante giro bancario, a la orden de EDITORA PRESENCIA LTDA. Cajón Postal Nº. 3276, La Paz.
La Paz, febrero de 1976.
La Gerencia.

REBOL
13 AÑOS RECAUCHUTANDO
LLANTAS GASTADAS...
llantas averiadas
CERTIFICADO DE GARANTIA
Av. Ob. Santistevan 175. Tel. 2-6281 - SANTA CRUZ
SUCURSAL EN MONTERO. Calle Warnes 290, lado Sud.

Guia Profesional
Médicos
Dr. ANTONIO MEJIA ESCALERA
CIRUJANO CANCEROLOGO
ESPECIALIZADO EN FRANCIA
TUMORES.- Detección precoz; Mama; Tiroides; Piel; Tubo Digestivo; Genitales. LINFOGRAFIA, QUIMIOTERAPIA.
Consultorio.- edificio cine SCALA 7º piso, teléfono 56695
Horario.- 18 - 20.
Dr. FELIX DELGADO M.
GASTROENTEROLOGO
Medicina interna
Especializado en Buenos Aires-Argentina.
Enfermedades del esófago, estómago, intestinos, hígado, vias biliares, páncreas, nutrición.
Consultorio Edificio Petrolero Av. 16 de Julio 1616. segundo piso.
Telef. Consultorio 50461-53331
Domicilio 50911-29948
Atención a domicilio.
ESPECIALIDADES: Mariscal Santa Cruz 1280 (Segundo Piso)
Teléfono 52469
Dr. René Zumarán
Médico Alergólogo - 17.30 a 20
Teléfono Domicilio 25636
Dr. Oscar Barreda
Ginecólogo - Obstetra - 18 a 20
Teléfono Domicilio: 20446
Dr. Fernando Armaza
Medicina Interna - 15 a 17.30
Teléfono Domicilio: 65449
EDGAR GAMARRA P
GINECOLOGIA
Hemorragias, secreciones genitales, esterilidad, cancer, trastornos de la menopausia, diagnóstico de embarazo en dos minutos , prenatal, amenazas de abortos, partos, venéreas.
Atención 17 a 20 Sagárnaga 363, teléfono 42269.
GUSTAVO DE ALARCON VON BORRIES
DOCTOR EN OPTOMETRIA
Escuela de medicina de la Universidad de Pennsylvania, graduado en la Escuela Superior de Medicina de México. D.F. Post grado en México y EE.UU. Título Mexicano 0801 Problemas visuales en general, protesiología, anteojos y lentes de contacto. Consultorio Edificio Litoral Colón 150 esquina Mariscal Santa Cruz. 5º piso. De horas 15.30 a 19.30 Tel. 25240 Dom. 22009
LABORATORIO DE BACTERIOLOGIA ESPECIALIZADA
Dr. JUAN GUERRA MERCADO
(Catedrático de Microbiología) Universidad de Londres, Paris Río de Janeiro. Cultivos bacteriologicos y de hongos. Antibiogramas. Microbiologia de alimentos. "Centro Médico de Diagnóstico". Avenida 6 de Agosto 2404 esq. Belisario Salinas. Tel. 21180-20016. Reservar hora.
Dra. RUTH MALDONADO BALLON
GINECOLOGIA OBSTETRICIA
Prenatal. Partos. Esterilidad. Planificación familiar. Flujos vaginales, anormales. Hemorragias. Cirugia especializada.
Tumores mamarios. Prevención del Cáncer uterino.
CONSULTORIO: Mariscal Santa Cruz 1322.- TARDES. 13.30-19.30.
Reservar hora: Teléfono 50040.
Dr. ALFREDO RAMIREZ TORRICO
CIRUJANO UROLOGO
Estudios especialización Universidad de Chile.
Cirugía y enfermedades de riñones. vejiga, próstata, genitales, infertilidad, venéreas,etc.
Avenida Camacho 1377 Teléfonos 57219 - 64817.
Consultas: Horas 14-19, sábados 10-12.
Dr. GUILLERMO SUA TEJADA
UROLOGO
Cirugía y enfermedade riñones. vejiga. prostata. tales. venéreas, etc., trasto uro-genitales de la infanci Consultorio Mercado esq. Yanacocha 4º. Piso. H 18 a 20 p.m.
DR. ALBERTO MARTAC
MEDICO CIRUJANO
Medicina interna Gastroenterologia, estom intestinos, apéndice, hig vesicula biliar, páncreas. Trastornos de la nutrición.
Consultorio Pr Venezuela 3er. piso (Ed Sobima) Altos O.K. de hora 17 y de 19 a 20.30.
Teléfonos: Consul 65178. Domicilio 23832.
DR. FABIO PRADO BARRIENTOS
ENFERMEDADES DE P
Hospital de Buenos Aires. Pedro. Santiago de Chile. Eczemas - Alergias. T Acné. Consultorio Edificio (lila 2do. piso oficina 201(La 250) Teléfono 56641. adelante.
CONSULTORIO BARRI
Figueroa 788 (correo ul Hora) Of. 10 Tel. 20049.
Dr. SIMON BARRIOS R
Cuatro años de práctic E.E.U.U.
Medicina Interna general; Transplante de Bellos. Cirugia rejuvenece de la cara (arrugas faci Consultas de 16 a 18.
Dr. ENRIQUE BARRI
Especializado en Alem Cirugía del Bocio, Esofa Estómago, Hígado y Biliares, Páncreas, Intest Hernias, Várices, Mam Cirugía del Cáncer.
Consultas 17.30 a 19.30.
Dr. ARMANDO BARR DELGADO
Anestesiólogo
English Spoken
Man Spricht Deutch

PRESENCIA

Director: Huáscar Cajías K.
Co-Director Gerente: Armando Mariaca V.
Jefe de Redacción: Mario Maldonado V.

La OEA y la vigencia de los derechos humanos

Muchos son los problemas que, planteados ante la OEA como entidad competente, no han sido resueltos o lo han sido de manera poco equitativa. De ahí, por qué sean muchas las voces que se han levantado en toda América en sentido de que aquella institución sea abolida, reemplazada por otra más eficaz o reformada de modo radical; en lo que casi nadie se encuentra de acuerdo es en que la OEA continúe como hasta el presente, ofreciendo creciente descrédito por su pasado y muy pocas esperanzas para el futuro, siquiera inmediato.

Uno de los problemas principales toca a la forma discriminatoria en que se exige el cumplimiento de los convenios y tratados internacionales que han sido suscritos por las naciones americanas. De modo racionalmente injustificado, pero que resulta del peso que tienen algunas naciones poderosas, especialmente Estados Unidos, aparecen coercitivamente vigentes algunos convenios mientras otros quedan como simples pedazos de papel. La violación de algunos de ellos ocasiona rápidas reacciones que van desde condenas verbales hasta la imposición de sanciones.

En otras violaciones, que están lejos de ser las más leves, parecería que pocos conservan la facultad de ver y oir, de manera que aquellas pasan en silencio o poco menos. Por fin, no faltan casos en que, de aplicarse las normas convenidas, la OEA se quedaría sin quorum; tal sucede, por ejemplo, con el compromiso referente a que América es el continente de la libertad y que todo gobierno debe representar a la doctrina de la democracia representativa. Este simple hecho demuestra, además, que hay necesidad de adecuar muchos acuerdos a las realidades actuales u olvidarse de que tales acuerdos existen.

Podemos hacer comparaciones que ciertamente no resultan favorables a la OEA, es decir, a los países que la componen y especialmente a los que mayor peso tienen dentro de la organización. Por ejemplo, cuando surgió un gobierno comunista en Cuba, se actuó rápidamente para poner en ejecución todos los acuerdos relativos a defensa continental. Pero cuando se producen claras, evidentes violaciones de los derechos humanos -negadas sólo por los-ciegos o por quienes piensan que los americanos son un conjunto de tontos- se opina que la vigencia de tales derechos es cuestión sólo de orden moral; es decir, para este caso, no valen los convenios o tratados que los países hubieran firmado; se considera que esos documentos no suponen compromisos jurídicos firmes, y, por tanto, que su cumplimiento no puede ser exigido.

Por ese camino no hemos de llegar a nada constructivo, como no sea a echar en la tumba a la propia OEA, convirtiéndola en mero organismo para acordar conveniencias, pero no para sostener principios.

Sin embargo, todavía caben esperanzas, basadas en la realidad. Tal ocurre, por ejemplo, con la comisión que, sobre derechos humanos, funciona dentro del organismo interamericano. Ya ha hecho investigaciones imparciales y ha lanzado sindicaciones concretas, especialmente contra el país que fue protagonista de las peores censuras fundadas de los últimos tiempos. Ese es el camino que tiene que seguirse para dar a la OEA, si se desea que sobreviva, el respaldo moral que necesita toda institución internacional.

A la entidad no le faltan declaraciones de principios -en algunos aspectos, le sobran-. Lo que se necesita es dotarla de facultades para que pueda, de alguna manera, exigir que ellos se conviertan en realidad.

Se ha dicho que, por ejemplo, se marcharía en ese sentido en cuanto a derechos humanos. Sería un buen comienzo para el cual ya se echen los fundamentos en la reunión que la OEA lleva a cabo actualmente en Chile.

Seguro aeronáutico Código de Comercio

POR LUIS GUILLERMO CLAVEL B.

El Código de Comercio, cuyo objeto de revisión, en el libro 3º, Título III, regula todo lo relativo al Seguro Privado, lamentable exclusión del seguro Aeronáutico, sin embargo de la enorme importancia que alcanzará dicha modalidad aseguradora, con referencia al régimen de la aeronavegación, aeronaves y su actividad futura que en nuestro país ha llegado a adquirir volumén y crecimiento considerables.

Nuestro Código Aeronáutico rige en vigencia por D.S. Nº. 06 de 16 de noviembre de 1, en su Tit. XIV, arts. 240 al 1 legisla lo concerniente al seguro en la actividad aeronáutica, aunque en forma incompleta, explicable, porque el Código de Comercio responde incluir normas tan vastas en la integralidad de la amplia actividad mencionada. En resumen el Código aeronáutico dispone : a) el asegurador está obligado a contratar seguros hasta los límites de responsabilidad que establece el Código, por daños a las personas y bienes transportados y a terceros en la superficie, b) los seguros deben cubrir también al personal que tiene funciones a bordo de las aeronaves, ya sea habitual u ocasionalmente, contra todo accidente susceptible de producirse en cumplimiento de sus funciones o servicios, c) todas las operaciones el territorio y espacio aéreo nacionales, de aeronaves extranjeras deben acreditar ante la autoridad aeronáutica una cobertura de seguros por daños a las personas y bienes transportados o terceros en la superficie, d) los casos de acuerdos o convenios internacionales, los países deberán cubrir los límites de responsabilidad en ellos previstos, e) la vigencia de los seguros obligatorios, cuya cancelación de producirse mientras el efectivo el vuelo, se considerará prorrogada hasta la terminación del mismo, f) nulidad de pleno derecho de toda cláusula que exclusiva el riesgo o reparación de daños resultantes de los servicios de transporte aéreo público con referencia a los seguros de vida o incapacidad.

La doctrina y la técnica modernas han establecido un esquema mucho más amplio y variado de los riesgos y las responsabilidades consiguientes que las enumeradas en el citado Código.

El denominado "bouquet de seguros de una línea aérea" comprende : 1. El casco de la aeronave, con a) todo riesgo accidental, b) cobertura de deducibles c) cobertura de primas, d) guerra y piratería, e) cobertura de motores; 2. Responsabilidad Civil, con a) Responsabilidad civil frente a terceros b) responsabilidad frente a pasajeros, c) responsabilidad por la carga d) responsabilidad por el transportista, e) responsabilidad del patrono 3. Accidentes personales, con a) para la tripulación, b) para los pasajeros c) para terceros en la superficie. La brevedad propia de un artículo periodístico nos impide efectuar una descripción de cada caso.

Además de la obligatoriedad del seguro en la actividad aeronáutica, el se caracteriza por la extensión del Seguro en el Tiempo y en el Espacio. Con referencia al tiempo puede ser determinado por un año o más o por viaje. En cuanto corresponde al Espacio, abarca la extensión geográfica dentro de la cual se cubre el riesgo.

El régimen legal aplicable no conlleva problemas mayores cuando se opera en un ámbito geográfico nacional, pero en los casos en que el espacio geográfico comprende dos o más Estados, surgen problemas de magnitud para cuya solución se ha recurrido a establecer normas internacionales, como el Convenio de Varsovia, el Pro-

(Pasa a la página 11)

Las reservas fiscales mineras

Por JOSE GUILLERMO TORRES G.O.

Las reservas fiscales mineras han constituido un debatido problema, en los diferentes sectores de la minería en Bolivia, opiniones divergentes entre la minería privada y estatal.

La minería privada, de una u otra manera, ha propuesto en varias oportunidades el criterio de levantar las reservas fiscales mineras para que de esa manera se pueda propender a una diversificación del sector en áreas que, según dicen, existirían excelentes posibilidades de encontrar yacimientos mineros de importancia comercial.

La minería estatal, en este caso concreto, la Corporación Minera de Bolivia y otros entes estatales, demuestran un criterio reticente al levantamiento de las reservas fiscales, por constituir estas áreas de reales perspectivas para el futuro.

Es interesante advertir en estas dos opiniones contrarias, que, por una parte, la empresa privada en el país, desea su diversificación, pero ésta se basa en el tradicional sistema de comprar o solicitar una concesión minera en base a muestras recogidas por algún cateador campesino que ha descubierto ciertos indicios de mineral, y, por otra, un utopismo latente, pasar de que nuestra industria minera cada vez incrementa sus costos de producción, altos costos de beneficio en el agotamiento continuo de los yacimientos que se explotan hoy en día en COMIBOL, esta no ha buscado su diversificación en nuevas áreas.

Por las consideracions anotadas, el que escribe estas líneas planteó ante el Ministerio de Minería y Metalurgia el año 1974, el criterio de que previo a la medida de levantamiento de las reservas fiscales, estas áreas deberían ser exploradas y prospectadas, evaluando su potencia mineralógica por la institución especializada, a objeto de propender a una política de diversificación del sector, para que estas áreas descubiertas y evaluadas puedan ser explotadas con sistemas racionales de extracción y beneficio acorde con las técnicas modernas del desarrollo minero.

Era, en consecuencia, necesario implementar proyectos y programas, utilizando fondos de cooperación asistencia técnica, fondos de capital a riesgo perdido y riesgo contingente, etc.

Con motivo del éxito de todas estas negociaciones, que vislumbran a inmediato plazo soluciones integrales al problema de las reservas fiscales, son los proyectos siguientes : (Ver cuadro anexo).

PROYECTO CORDILLERA. De acuerdo al Decreto Supremo Nº. 11614 de fecha 2 de julio de 1974, este proyecto determina la exploración y prospección de cuatro áreas importantes de reserva fiscal (ver mapa adjunto) y nace con la contribución económica de COMIBOL, expresando claramente que los grandes yacimientos que se encuentren en estas áreas pasarán a poder de la Corporación Minera de Bolivia para su racional explotación y beneficio.

El proyecto de prospección mineralógica en la Cordillera de Los Andes denominado así, nace por otra parte con un apoyo inicial del PNUD, con el fin de crear las condiciones mínimas necesarias que hagan posible la vigencia del primer proyecto del Fondo Rotativo de Naciones Unidas, para los Recursos Naturales, de acuerdo al documento suscrito en Cantillería.

Connotados expertos bolivianos en la materia, se ha referido a este problema; inclusive el suscrito ha efectuado en anterior artículo una explicación detallada de los alcances y pormenores de la negociación con el Fondo.

Inexplicablemente el

Proyecto Cordillera, por una parte, ha sido cerrado el mes pasado; la aprobación de la vigencia del primer proyecto del Fondo Rotativo de Naciones Unidas para los Recursos Naturales en Cinchera por otra, ha sido rechazada por el Ministerio de Minería y Metalurgia.

Cabe entonces una pregunta que requiere una respuesta : ¿A qué razones obedecen tales determinaciones?

No podemos contentarnos con las frases de que quien calla otorga pues se piensa que estos problemas son fundamentalmente de interés nacional.

¿En qué situación quedaría el D.S. No. 11614 del 2 de Junio de 1974? Por último conocemos que el Fondo Rotativo de la ONU aprobará en la plenaria de este mes seis contratos similares al nuestro que se encuentran ya firmados por los respectivos Gobiernos de los cuales dos son latinoamericanos : Ecuador y República Dominicana.

SERVICIO GEOLOGICO DE BOLIVIA
GEOBOL

PROYECTOS INTERNACIONALES
FINANCIAMIENTO EXTERNO

	TOTAL	Fuente de Financiamiento	
1.- Proyecto de Satélite de Recursos Naturales ERTS-SKY-LAB-BOLIVIA GEOBOL-NASA 1973 - 1977	$us. 785.000.—	$us. 150.000.—	P. N. U. D.
		$us. 280.000.—	U. S. A. I. D.
		$us. 70.000.—	Gob. Canadá
		$us. 10.000.—	U. S. A. I. D.
		$us. 25.000.—	N. A. S. A.
		$us. 250.000.—	U.S.A.I.D.
2.- Prorama de la Inventariación de Minerales de la Mineria Chica GEOBOL - BANCO MUNDIAL 1973 - 1978	$us. 2.850.000.—	$us. 850.000.—	Banco Mundial
		$us. 2.000.000.—	Banco Mundial
3.- Prospección Minera en la Cordillera - GEOBOL - PNUD 1975 - 1976	$us. 133.700.—		P. N. U. D.
4.- Fondo Rotativo de las NN.UU., para los Recursos Naturales 1976 - 1981	$us. 3.000.000		Fondo Rotativo O.N.U.
5.- Proyecto Mineralógico del Precámbrico GEOGOL - Gobierno Británico (Instituto Geológico de Gran Bretaña) 1976 - 1980	$us. 3.150.000.—	(L. 1.500.000.—) (Libras Esterlinas)	Gobierno de Gran Bretaña
6.- Proyecto Mineralógico APOLO GEOBOL - Misión Geo-Mineralógica Alemana 1976 - 1977	$us. 1.250.000.—	(DM 3.000.000.)	Gobierno de la República Federal de Alemania
7.- Valorización de Yacimientos de Asbesto y Minerales no - Metálicos 1975 - 1976	$us. 3.976.000.—	$us. 3.750.000.—	ONUDI (Planta Laboratorios)
		$us. 226.000.—	P. N. U. D.
8.- Proyecto Integrado de Recursos Hídricos Cochabamba - GEOBOL - FAO P. N. U. D. 1973 - 1976	$us. 1.327.000.—	$us. 865.000.—	P. N. U. D.
		$us. 412.000.—	ONUDI-Bombas
		$us. 50.000.—	P. N. U. D.
9.- Proyecto Desarrollo de los Recursos de Aguas Subterráneas en el Altiplano - GEOBOL - P. N. U. D. 1972 - 1974	$us. 1.623.200.—		Proy. Mutún P. N. U. D.
TOTAL FINANCIAMIENTO EXTERNO	$us. 18.094.900.—		

El ansiado año de 1980

Por CRISTOBAL SUAREZ A.

En nuestro medio, con mucha gracia se ha venido en llamar "taxipartidos" a los partidos políticos. Y con ello se dice una gran verdad, porque muchas de estas agrupaciones pueden caber en un taxi que, a veces, aun les queda grande. En efecto, algunos de ellos se componen del jefe y del secretario ejecutivo, y otros, del jefe y su fiel compadre.

La realidad que anotamos se debe a que los partidos se gastan en el poder por las ambiciones desencadenadas. En otros, van alejándose sus personajes de valer, porque ven defraudadas la ideología principista que sustentaban, y todo se reduce a un taxipartido. Lo general es, que en estas agrupaciones ocurra un fenómeno sicológico-cursi, pero muy común en Bolivia: que todos se creen presidenciables, y el que más y el que menos pretenden ocupar la jefatura, fracturándose el partido en mil pedazos. células o taxipartidos. Hay que ver la facha de sus jefecillos!

La ridiculez anotada puede hacer reir a todos, pero en el fondo es macabro para el Estado que requiere de importantes organizaciones políticas para la conducción de la vida nacional.

Los minipartidos políticos y carencia de elementos de valer es la constante desgracia nacional.

Los defectos anotados también se trasluce en pintorescamente en los ridículos manifiestos a la nación, que a menudo lanzan los partidos políticos sin contenido ideológico. Sin gramática, sin distinción de las ideas, porque entre sus miembros no hay siquiera un profesor de gramática que los asesore.

Cuando subió al poder el General Barrientos acertadamente lanzó la unificación política, pero enseguida incurrió en dos errores: 1º No amplió vigorosa y científicamente la idea de unificación que él mismo la lanzó. 2º Pedía la organización de un "partido único", lo que no es racional.

Los asesores de Palacio no siempre son políticos cabales: O les falta ilustración técnico-científica o les falta estudio y comprensión de las realidades. Generalmente éstos mareados con el poder, al extremo de no mirar a sus amigos ni de ninguna sugerencia. Creen que lo que ellos piensan es la última verdad, y lo que piensan los demás no sirve para nada, o simplemente hablan por opositores.

No basta pues, llamar a la unificación. Tampoco es bueno aceptar "alianzas" o "frentes" que son insinceros, oportunistas e inmorales. Aceptar esas "alianzas" es engañarse lamentablemente. El General Barrientos o cualquier otro General lo que debe plantear es la fusión de los grupos políticos, la desaparición de siglas y denominaciones, que ya están caducas y desacreditadas como zapato viejo. La vida nacional requiere nuevos partidos políticos.

Los Decretos de 9 de noviembre de 1974, en vez de decretar la recesión de los partidos políticos, debían decretar su caducidad disponiendo simultáneamente la organización de nuevos partidos. En los momentos actuales, con visión socio-política realista, el Gobierno debe disponer la organización racional de nuevos partidos políticos como un preparativo para em mesiánico año de 1980, que pregona el Gobierno anunciando que Bolivia empezará una nueva etapa de vida.

¡Qué hermoso será aquel año! Pero para ello, nada se está haciendo.

Para dicha segunda etapa de la vida nacional, que Barrientos llamó "Segunda República", hay que patrocinar fundamentalmente la "Organización , constitución y funcionamiento" de respetables partidos políticos,borrando para siempre las ridículas agrupaciones existentes.

La indiferencia frente a las agrupaciones políticas es muy grave para el Estado. Su organización es de lo difícil a la simple ocurrencia. Los males que confrontan dichas agrupaciones son dañosas para la República y es un cargo de conciencia para el Gobernante que debe evitar todo ello.

En el momento actual, no hay un sólo partido razonablemente conformado y ninguno ofrece garantía para confiarle la conducción del Estado. Por otra parte, tampoco se puede conducir la vida nacional indefinidamente sin un partido organizado; lo normal y racional es que gobierne un partido, pero con organización y élite.

El asunto que tratamos nada tiene que ver con la constitucionalización. Con el parlamento no ganamos nada si no existen partidos organizados.

El parlamentarismo en nuestra historia no siempre fue eficaz, precisamente por la deficiencia de los partidos.

La constitucionalización es una apariencia formal buena si al mismo tiempo un partido político serio conduce responsablemente los negocios de la República. En resumen, no por arte de magia sino por el buen condicionamiento sociopolítico del país, el mesiánico año de 1980, podría ser promisor para los bolivianos.

EE.UU.: Los políticos negros ante las elecciones

Por VICTOR ALBA

WASHINGTON, D.C. (ALA) - Carter avanza. Pero los políticos negros piensan que no reunirá bastantes votos para conseguir la mayoría de los delegados a la Convención Demócrata. Por tanto, se preocupan de acumular votos, ellos también, con el fin de negociarlos. Es decir, de apoyar a Carter o a otro, y a cambio conseguir promesas firmes de una política favorable a los negros.

Consideran que el avance negro, que había comenzado bajo Truman, que continuó su ímpetu bajo Eisenhower, para recobrar fuerza con Kennedy y Johnson- sobre todo con éste- se paralizó con Nixon-Ford, pues claramente, a cambio de esos votos que para él podrían ser decisivos.

En las primarias, mucho electores negros votaron por Carter, empujados a ello sobre todo por sus pastores bautistas, que ven con simpatía a un candidato también bautista y que como gobernador de un Estado del Sur no fue adverso a los negros.

Pero los políticos negros del Norte son más escépticos. En los comienzos de las primarias, apoyaron a Carter porque veían en él al hombre que podía detener la marcha ascendente del racista George Wallace.

Ahora, Wallace, es, de todos los aspirantes demócratas, el que tiene menos votos y posiblemente se retire o, en todo caso, ya no tiene ninguna posibilidad.

Logrado su objetivo, los políticos negros se inclinan por Morris Udall, aspirante liberal y que les inspira más confianza. Por ejemplo, James Bond, del mismo Estado de Carter, Georgia, apoyó a éste en Florida, contra Wallace. Ahora, en cambio, apoya a Udall.

Los mismo han hecho la representante de Nueva York, Shirley Chisholm, de Michigan, John Conyers y el de Nueva York, (puertorriqueño), Charles Rangel.

Muchos políticos negros no se comprometen, porque no se presenta su favorito, Hubert Humphrey. Esperan, como a todos los signos en contrario, que Humphrey todavía saldrá elegido por la convención y entonces darle sus votos. Humphrey fue, ya en la época de Truman, quien redactó y defendió el primer programa de lucha por los derechos civiles defendidos por el partido demócrata y quien llevó a los negros a este partido.

Muchos políticos y dirigentes negros de sindicatos y de comunidades, organizaron, hace dos años, un Grupo de Demócratas Negros, para tratar de inducir a los aspirantes a que hablaran de los problemas de los negros en su campaña y para conseguir que en el programa electoral del partido demócrata, cualquiera que sea su candidato figuren las reivindicaciones de los negros. No lo lograron apenas.

Este Grupo presiona para que por lo menos una cuarta parte de los delegados a la convención sean negros. No lo conseguirá porque el porcentaje de negros en la población del país es del 10 por ciento, pero sin duda una quinta parte de los votos que logran los demócratas son de negros.

Los negros sufren más que los blancos de la crisis económica. Hay entre ellos un porcentaje de desempleados mayor que entre los blancos y el porcentaje de quiebras de pequeños negocios, a causa de la recesión es superior entre los negros que entre los blancos. Tengase en cuenta que hay pocas empresas de volumen considerable y que las pequeñas empresas son más vulnerables a los efectos de la crisis. Estos, más que los derechos civiles y la integración escolar, son los problemas de los negros este año.

Estos mismos problemas, pero con menos gravedad, son también los de los blancos. Lo que los negros quieren es que, al tratar de resolverlos, se tenga en cuenta ese hecho. Indiscutible, de que la crisis hoy por hoy perjudica más a los negros que a los blancos, y se trata de evitar que sean los negros quienes paguen más platos rotos.

Pero, de momento, incluso en el Grupo citado, no hay un punto de vista único acerca de la táctica a seguir y tampoco de los remedios que se han de proponer. Es posible, que si no llegan pronto a un consenso, los negros tengan en la convención demócrata menos influencia que en ocasiones anteriores, justamente cuando más la necesitan. (ALA).

Nuevo enfoque para la enseñanza en el Africa

Por TOBY BURKE
De Perspectivas de la UNESCO

Una enseñanza nacional y democrática, auténtica y moderna: ésta es la orientación que los ministros de educación de 45 países de Africa se proponen dar a sus sistemas educativos.

Esos imperativos fueron definidos claramente en una conferencia que terminó en Lagos el 4 de febrero último. Organizada por la Unesco en colaboración con la Organización de la Unidad Africana (OUA) y la Comisión Económica de las Naciones Unidas para Africa (CEA), mostró que los diferentes países del continente comparten las mismas opiniones sobre el camino que han de seguir en materia de educación.

La tarea de los ministros africanos, sin embargo, no es fácil. Como señaló el Director General de la Unesco, Sr. Amadou Mahtar M'Bow, "hay como una carrera entre el aumento de la población y los esfuerzos de escolarización". En Africa la fracción de la población en edad escolar aumenta más rápidamente que en las demás regiones del mundo y aunque varios países están próximos a alcanzar las metas que se habían fijado, parece poco probable que de aquí a 1980 se cumpla el objetivo de una enseñanza primaria universal, gratuita y obligatoria.

UNA VERDADERA DEMOCRATIZACION

En el discurso que pronunció al terminar la semana de trabajo, el Sr. M'Bow señaló que "la búsqueda de la identidad cultural es la condición necesaria para que la educación se identifique con las aspiraciones y la realidad de los pueblos africanos". Considera que esta búsqueda es requisito previo de una verdadera democratización. "El retorno a las tradiciones de los pueblos de Africa que ella acarree, declaró, debe aunarse con un esfuerzo sostenido hacia la construcción de esas sociedades modernas".

Lo que resulta notable, prosiguió diciendo el Sr. M'Bow, es que esos objetivos comunes a los diferentes países no estén arbitrariamente fijados por tecnócratas que "innovan por Innovar", sino que correspondan "a un esfuerzo deliberado para identificarse con el alma misma de los pueblos de Africa y reflejarla".

La renovación de la enseñanza es una idea clave, puesto que, como lo señalaron los ministros, la función de la escuela no debe consistir solamente en transmitir a la joven generación los valores y el saber: debe también modificar las mentalidades y las actitudes a fin de engendrar los cambios sociales necesarios al desarrollo.

El recurso a los idiomas nacionales como idiomas de enseñanza es la condición esencial para el éxito de esta empresa. La conferencia consideró que una utilización garantizaría no solamente "la necesaria reconciliación del africano con su medio, y su integración en la sociedad global", sino que también facilitaría "la difusión social de la cultura y del saber y la emancipación intelectual de la colectividad mediante la eliminación de toda situación "elitista".

FACILITAR LOS INTERCAMBIOS DE EXPERIENCIAS

La reflexión y la investigación fundamental necesarias para el renuevo de la enseñanza exigen una cooperación interguberna mental y multilateral. Aunque en numerosos países africanos se han hecho interesantes experimentos e innovaciones, los dedgados a la conferencia de Lagos deploraron que éstas sean desconocidas fuera de los países respectivos. Para remediar esa situación, la conferencia recomendó que la Unesco estudiase los medios de establecer un sistema internacional de intercambios de informaciones y de experimentos educativos para el desarrollo (como el que se realizó en Asia con los auspicios de la Organización) Una propuesta en este sentido será presentada a la Conferencia General de la Unesco, que se reunirá en octubre y noviembre próximos en Nairobi.

Los ministros africanos expresaron también el deseo de que se instaurase una colaboración regional ampliada en el ámbito de la enseñanza superior y de la investigación y pidieron la creación de un organismo encargado de elaborar los programas de estudios. Invitaron a los gobiernos y a la OUA a conceder ayuda económica a la Asociación de las Universidades Africanas, pidieron a la Unesco que consolidase su colaboración con la OUA y recomendaron que la Organización proporcionase el máximo apoyo técnico a los diversos establecimientos especializados encargados de la cooperación regional.

La noción de democracia en la educación sirvió como línea rectora a los delegados. Como lo declaró el Sr. M'Bow en su discurso de clausura, la conferencia manifestó claramente la voluntad de proporcionar conocimientos, tecnología y los elementos necesarios a la formación de la personalidad de aquellos que los sistemas de educación no pueden admitir.

UN PUENTE ENTRE LA ESCUELA Y EL OFICIO

La educación básica "en la confluencia entre la educación escolar y la educación extraescolar" no debe estar cerrada sobre sí misma. Antes por el contrario, ella es uno de los medios de "construir un puente entre una enseñanza por mucho tiempo aislada de la comunidad, y el mundo del trabajo". Vista desde este ángulo, es inseparable del ideal de democracia y del derecho de acceso de todos a la instrucción.

(Pasa a la página 11)

Aspectos de la ciudad
Informaciones de carácter urbano

Por JUAN LUIS GUTIERREZ GRANIER

CONQUISTA PERDIDA

Ha habido razones valederas, para justificar el precio elevado de las tarifas de los Microbuses: la comodidad de viajar en este medio de transporte cómodamente, disfrutando de asiento durante todo el recorrido y la prohibición de subir al vehículo cuando los asientos se encuentran ocupados. Y así, aparte de frecuentar este servicio empleados y obreros, lo utilizaban - demostrando satisfacción en los rostros - gente de edad avanzada y niños de ambos sexos, muchas veces realizando paseos a Calacoto, Obrajes, Mallasa, Cota-Cota y en general, a las zonas residenciales y barrios de la periferia.

Pero sucede que se viene operando un sistema lento y a la vez seguro, para que desaparezca este buen servicio, con fines de lucro que persiguen los propietarios de las máquinas. Los conductores anunciando la bajada de personas en puntos próximos, aceptan pasajeros que ya no tienen asientos, quienes ocupan pequeñas banquetas que les ofrecen a la entrada en el vehículo o bien les permiten ir de pie hasta que se produzca descenso de pasajeros. Los guardias de tránsito no ejercen control alguno para evitar este abuso, que, de proseguir pondrá término al servicio recién establecido de los microbuses.

Nos decía un usuario de los micros: "estos carros se van convirtiendo en futuros vehículos de racimos humanos", similares a los ómnibus y a precio triple por pasaje. Y los usuarios perderemos así una conquista lograda.

AGRADECIMIENTO DE MUNAYPATA

La Junta de Vecinos de Munaypata ha dirigido una nota al señor Alcalde de La Paz, agradeciéndole por que, entre los programas de trabajo del Municipio, en favor de los barrios marginales, se encuentre el que beneficiará a Santiago de Munaypata, hallándose en construcción el Mercado de San José, en trámite la licitación de los trabajos de canalización en los riachuelos Apumalla y Calvario, y - en forma destacada - la creación de un complejo deportivo, tan útil y necesario, para la juventud de la importante zona.

CARRETERA PUERTO SALINAS-SAN JOAQUIN

Parece que será una realidad la construcción del camino indicado en el epígrafe. Se ha iniciado el estudio de esta obra que estará a cargo del Servicio Nacional de Caminos. Tan importante vía se prolongará posteriormente hasta Magdalena y esto incorporará valiosas y feraces tierras para la agricultura y ganadería de la región.

Están en contacto, efectuando el planeamiento de los trabajos arriba descritos. las autoridades superiores de Transportes, Comunicaciones y Aeronáutica Civil y también el Servicio Nacional de Caminos que ha ofrecido al Comité de Beneficio del Beni, trasladar el equipo y maquinaria del último, tan pronto como que se logre la financiación de los trabajos e iniciación de los mismos.

Se trata de un camino que beneficiará también al Departamento y ciudad de La Paz.

NUEVA LINEA DE MICROS: LA "U"

Hace pocos días se ha inaugurado el servicio de microbuses que se menciona, con objeto de vincular barrios que carecían de este medio efectivo y tan eficaz de comunicación. Se trata de una disposición atinada que unirá Miraflores Alto dentro de la ciudad y la zonas del oeste, terminando en la Avda. Buenos Aires y final de la calle Gallardo esq. Paniagua.

Una letra que se agrega al alfabeto casi total, que con algunas cifras más, marca a los transeuntes y pasajeros en los diversos sectores de la población por falta de informes ante la ausencia de los anuncios - si es posible luminosos - que estamos reclamando con insistencia, que señalen los principales puntos que figuran en el recorrido de cada microbus, cuya ausencia se precisa en el interior del vehículo a la vista de los pasajeros y en la parte exterior delantera de los mismos. Insistimos en la necesidad de adoptar este sistema de información que es indispensable para atender en forma eficaz al público, sin que eso represente una erogación excesiva.

Cartas a PRESENCIA
Planteamientos de los vecinos de Irpavi

Señor Director:

Vecinos de la zona de Irpavi de la ciudad de La Paz, deseamos dirigirnos a usted como lo estamos haciendo ante las autoridades municipales, para plantear problemas que sufren los moradores de ese barrio que ya es populoso, como bien sabe usted.

Reconocemos que recientemente se han dado algunos pasos concretos en favor de la urbanización y de los servicios públicos como agua potable y otros, pero es fuerza destacar que al presente confrontamos las secuelas de la paralización de obras y de otras no encaradas a fondo.

Entre otros problemas podemos citar el relacionado con la falta de empedrado en las calles principales de Irpavi, lo que ocasiona imponentes polvaredas con el tráfico vehicular que es intenso actualmente. Ello va en detrimento de nuestros bienes muebles e inmuebles que van deteriorándose no obstante los denodados esfuerzos que hacen amas de casa por mantener libre de polvo y tierra los enseres y muebles en general.

La principal vía de Irpavi ha sido empedrada, pero se han abierto recientemente unas zanjas transversales para el servicio de alcantarillado que permanecen abiertas para riesgo de los motorizados y sus pasajeros que pueden sufrir caídas en esos hoyos en vista de que los encargados de esas tareas no han puesto avisos bien visibles de la existencia de esos obstáculos.

Otro de los problemas que confronta la población de Irpavi es la relacionada con el servicio del microbús de la línea "N" ; no obstante existir disposiciones en sentido de que debe hacer el servicio hasta las 22.00, lo hace solamente hasta las 20.00.

NOTICIA DE PERFIL
Dogmáticos y fanáticos

Algunas entidades que representan a los trabajadores y otras que llevan la representación de organizaciones estudiantiles han emitido documentos públicos pronunciándose en contra de la visita del Sr. Kissinger a Bolivia y calificando al diplomático norteamericano de "indeseable" y a su visita de "avanzada del imperialismo".

Vamos muchachos, la cosa no es para tanto. Al fin y al cabo hay que pensar que uno de los pasos más altos de la carrera diplomática del Sr. Kissinger fue el de sus viajes secretos a Pekín donde conversó con el Camarada Mao y con el Camarada Chu En Lai para que, posteriormente el entonces Presidente de los Estados Unidos, Sr. Nixon, viajara a China Comunista. Y esos viajes dieron por resultado la visita que realizó el Presidente Norteamericano al santuario más puro del comunismo que es Pekín, ya que - según he escuchado - Moscu está un poco tildado de revisionismo y otros pecados. Pero Nixon y Kissinger fueron a Pekín y no fueron una vez y que el Subsecretario de Estado viajó seis veces en la China y el desprestigiado Nixon estuvo dos veces, una como Presidente y otra ya como amigo del alma de los comunistas chinos. Yo creí que en ese entonces las fuerzas derechistas del mundo iban a rasgarse las vestiduras e iban a armar un follón por la visita de esos grimgos a Pekín, pero nada. Todo el mundo se alegró porque se había producido el diálogo entre dos personas separadas por millares de kilómetros y por millares de ideas políticas, religiosas, económicas y culturales, pero estos señores hablaron y se entendieron. Y lo que más me extraña es que en ese entonces ninguna de las instituciones que ustedes dirigen, ya sea de trabajadores bolivianos o de estudiantes nacionales protestó contra los viajes de Kissinger a Pekín y de Nixon a la China Comunista. Ustedes no dijeron absolutamente nada, de lo cual podemos colegir que esa visita no les molestó un ápice y que fue interesante el que los líderes comunistas chinos y los representantes del mayor país capitalista conversaran en Pekín. ¿Pero, qué pasa ahora? Resulta que viene el mismo Sr. Kissinger (el que viajó a Pekín) a Santa Cruz para conversar con nuestros gobernantes y entonces el Sr. Kissinger se vuelve indeseable y se convierte en heraldo del imperialismo y del capitalismo y de las empresas transnacionales. Y su visita es repudiada por ustedes. ¿Así que el señor Kissinger puede ir a Pekín y puede ir a Moscú y no puede venir a Bolivia? ¿Así que el señor Kissinger puede entenderse y negociar, si, negociar, con los gobernantes de China Comunista y la URSS y no puede venir a Bolivia? Aquí hay canchullo, como se dice en los colegios, los capos charlan y negocian entre ellos y, mientras tanto, los izquierdistas y derechistas de América Latina, nos estamos acabando a tiros, como gües. O como dogmáticos y fanáticos: Esto me parece idiota.

PAULOVICH

En Potosí persiste el descontento por solución a problema de agua potable

POTOSI, 7 (PRESENCIA).- Con rechazo de la Cámara Departamental de Minería, de los Excombatientes del Chaco y de otras instituciones, se encaminó aparentemente una solución al viejo y engorroso problema de aguas potables de esta ciudad.

El problema surgió hace aproximadamente dos años a raíz de que las empresas "Integral Ltda", como constructora e IPA como supervisora realizaron malos trabajos en el sistema de "modernización" del sistema de aguas potables con un crédito del BID superior a los Sus. 2.500.000.00 sumándose a ello el aporte local de las regalías mineras.

SOLUCION

El encargado de encaminar la solución fue el Subsecretario de Urbanismo, Ing. Floyd Foester que llegó a Potosí exprofesamente con la misión de buscar solución al problema que venía creando un ambiente de protestas y de reclamos.

Luego de sostener reuniones el Subsecretario con autoridades del Comité de Desarrollo y de AAPOS Administración Autónoma para Aguas Potables de Potosí, se produjo en el salón de la Prefectura del Departamento con la participación de representantes de entidades potosinas, de la prensa y de personeros de la Contraloría Departamental y de la Fiscalía del Distrito.

Foster, recibió diversos criterios, habiendo escuchado la posición de la Cámara de Minería de los Excombatientes y de otras entidades que manifestaron que "la solución no satisface a nadie y que lo correcto sería no cancelar adeudos ni el 10% como fondo de garantía de buena ejecución que dejaron las empresas".

El enviado del Ministerio de Urbanismo yVivienda, hizo una serie de argumentos y pidió comprensión para encaminar una solución justa y acorde con ambas partes.

DOCUMENTO

Las partes salientes del documento firmado y que deja entrever una solución al problema de aguas potables, expresa lo que sigue:

1ro.-La garantía del 10% de buena ejecución de obras que corresponde a las empresas constructoras "Integral Ltda" el IPA como supervisora, queda a disposición de AAPOS-Potosí para encarar los trabajos de reparación de la Represa de San Ildefonso y de la red de distribución de agua potable de Potosí en aplicación de lo establecido en el D.S. 10120 de 2 de febrero de 1972.

2do.- No habiendo existido mutuo acuerdo entre el "contratante" (CODEPO Y AAPOS-Potosí) y "contratista" constructor (Integral Ltda) con referencia a la liquidación de reparaciones inmediatas y que el Ministerio del ramo ha prometido ser inflexible con los responsables de los malos trabajos efectuados hasta ahora".

En efecto, el Subsecretario F. Foster, reiteró las palabras del Ministro Contralmirante Maese Roca, quien hace poco subrayó que dará una solución justa, pese a quien pese".

La Cámara Departamental de Minería, los Excombatientes, el Comité Cívico de Profesionales Jóvenes de Potosí y otras entidades, expresaron que "la Villa Imperial si bien parecería que acepta la solución, pero que apelan al Presidente de la República para que, de acuerdo a un memorial enviado, busque una solución más favorable y adecuada".

Los representantes de las empresas calificadas de "irresponsales" no estuvieron presentes en las conversaciones.

PRENSA

Por último los periodistas potosinos y su entidad, el Sindicato de la Prensa, manifestaron al Subsecretario F. Foster que "públicamente rechazan las imputaciones de la empresa "Integral Ltda", que, en una carta dirigida al Comité de Desarrollo sostiene que se ha desatado una campaña propiciada por CODEPO"

"No admitimos esa ligereza y ese atrevimiento del Ing. Alvaro Galindo, Gerente General de "Integral Ltda", ya que la prensa potosina, siempre a obrado por su propia cuenta y defendiendo los intereses regionales"

Los periodistas, expresaron al Subsecretario que "invitan a los personeros de "Integral Ltda", para que, se hagan presentes en Potosí y asistan a una rueda de prensa para que demuestren que sus obras realizadas están bien hechas"

"Los periodistas desde el comienzo hemos visto y hemos sido testigos de la ineficiencia de las obras" concluyeron diciendo los hombres de prensa, tanto de las emisoras como los Corresponsales.

POTOSI.- Autoridades departamentales, representantes de instituciones cívicas y de la prensa asistieron a la reunión que convocó el Subsecretario de Urbanismo, Floy Foster para dar solución al problema de agua potable (FOTO MENDOZA).

Firmaron convenio para instalar fábrica de cemento en el Departamento de Oruro

ORURO, 7 (PRESENCIA).- Se suscribió el Convenio de Intenciones, para el estudio de factibilidad de la fábrica de cemento, a instalarse en este Departamento, entre la Corporación Boliviana de Fomento y la Corporación de Desarrollo de Oruro.

La ceremonia que tuvo por escenario el Salón de Honor de la Alcaldía Municipal, fue constantemente interrumpido por los aplausos de la concurrencia, al enterarse por intermedio del gerente general de la CBF, general Antonio Rojas Montalvo, que actualmente en forma conjunta entre esa entidad y CORDEOR, tienen ya en etapa de factibilidad, el proyecto de instalación de las fábricas de ferritas y de otra de metal-mecánica y que dentro de 90 días, se sumará a estas dos, el estudio de factibilidad para el establecimiento de la fábrica de cemento de Sevaruyo.

La satisfacción de los concurrentes, entre los que se encontraban el Prefecto del Departamento, general Angel Quintanilla Velasco; Alcalde Municipal, Enrique Miralles; Comandante de la Segunda División de Ejército, general Gastón Gámbule Dulón; Obispo de la Diócesis, Monseñor René Fernández; representantes de entidades cívicas y numeroso público, fue en aumento, cuando el general Rojas Montalvo, manifestó que también existe el proyecto de instalar en Oruro, una fábrica de calaminas y bejalata, además de que está en plena vigencia su ofrecimiento, como gerente general de la CBF, establecer igualmente una planta industrializadora de leche.

El general Rojas Montalvo, se constituyó en el personaje central del acto de anoche, al salirse de los lineamientos de su discurso formal, para dar paso a su "cariño y admiración a esta noble tierra", exteriorizando su fe en la cristalización de los anhelos de industrialización que alienta Oruro, anhelos que dijo cuentan con el decidido respaldo del gobierno del Presidente Banzer y de la Corporación de Fomento de Bolivia.

FABRICA DE CEMENTO

El documento del Convenio de Intenciones para la elaboración del estudio de factibilidad con miras a la instalación de la fábrica de cemento en Sevaruyo, Provincia Avaroa, fue suscrito por el general Antonio Rojas Montalvo, y el ingeniero Jorge Jug, gerente general y gerente técnico, respectivamente, de la CBF, y el coronel Antonio Ohando y Licenciado Lino Rocha Céspedes, presidente y gerente de CORDEOR, respectivamente.

De acuerdo al convenio, ambas instituciones recopilarán los estudios preliminares; evaluarán la potencialidad de los yacimientos de Sevaruyo y elaborarán el proyecto de factibilidad, en sus aspectos técnicos, económicos y financieros. La elaboración del estudio será sufragada por ambas partes de modo igual. Concluido el proyecto, lo presentarán a CONEPLAN para su aprobación, determinándose la entrega del estudio, a los 90 días a partir de la firma de los convenios.

Al empezar la ceremonia, los personeros de la Corporación Boliviana de Fomento, fueron declarados Huéspedes Ilustres, por la Alcaldía Municipal, cuya primera autoridad, les hizo entrega de las copias autógrafas de las ordenanzas.

CRISTALIZACION

Luego de leído el Convenio de Intenciones, el presidente de CORDEOR, coronel Antonio Ohando Rojas, expresó: "Después de laboriosas gestiones, se cristalizó la firma del convenio, en una forma palpable y hechos concretos, impulsados por la CBF y CORDEOR, para iniciar el estudio de factibilidad de la instalación de la fábrica de cemento de Sevaruyo".

El presidente de la benemérita Sociedad "10 de Febrero", Armando Rosas García, en un emotivo discurso, expresó la complacencia del pueblo de Oruro, por la decisión de instalar la fábrica de cemento de Sevaruyo. Elogió la labor que despliega, dijo, CORDEOR, en favor del desarrollo de Oruro. Finalmente, agradeció la cooperación de la CBF y, en testimonio de reconocimiento, entregó una medalla con el escudo de Oruro, al general Antonio Rojas Montalvo.

PAPEL RECTOR

El gerente general de la CBF, en su discurso, señaló que "en el pronóstico del destino de la Patria, debemos formular votos porque en el desarrollo armónico y equilibrado del país, Oruro juegue un papel rector, como protagonista de sus glorias y de sus conquistas".

Agregó que no se olvidaba del ofrecimiento de instalar en Oruro una planta industrializadora de leche, pero que antes CORDEOR deberá implementar los rubros de fomento lechero.

Centros de menores de Oruro reciben ayuda de autoridades

ORURO, 7 (PRESENCIA).- Varios centros dependientes de la Dirección Regional del Menor, recibieron mejoras en cuanto a sus locales, en el curso de la pasada semana, al mismo tiempo que los servicios de DIRME, fueron incrementados con la adquisición de un camión.

El director de DIRME, Abel Ramos Sologuren, entregó dos aulas nuevas, construidas a un costo de pesos bolivianos de 34.600, a la Sección Sordos del Instituto Nacional de Ciegos "Antonieta Suárez". Fueron amobladas con pupitres donados por la Prefectura del Departamento.

Ramos Sologueren explicó que las obras se hicieron con fondos de la Junta Nacional de Acción Social de la Presidencia de la República, lo que "nos evitó extender la mano; recibir humillaciones y, las más de las veces, respuestas negativas".

El director de DIRME, ofreció nuevas obras, para dotar de mayor comodidad a los albergados y brindarles mejores servicios. Sin embargo, recalcó que siempre será necesaria la cooperación moral y material de las autoridades, para llevar adelante esos planes.

En el Albergue "Mi Casa", inauguró tres habitaciones que servirán de vivienda para el director, regente y portero. Su costo es de pesos bolivianos 36.648, con más la refacción de la fachada. Agradeció la cooperación prestada por el doctor Alex Arteaga, Vicepresidente del Instituto Nacional de Acción Social.

El Contralor Departamental, felicitó a DIRME, por la manera en que invierte sus fondos, tratando de aprovecharlos al máximo y que los gastos siempre tiendan a capitalizar el patrimonio de la Dirección Regional del Menor.

Finalmente, se entregó al servicio de DIRME, un flamante vehículo motorizado, importado de los Estados Unidos. La adquisición del vehículo es posible gracias a la cooperación de Contraloría Departamental, que permitió el traspaso y utilización de algunos fondos que corrían el riesgo de ser revertidos.

Se registró un atentado terrorista en Cochabamba

COCHABAMBA, 7 (PRESENCIA).- Una torre sostén de cable de alta tensión fue dañada en la madrugada de hoy por una explosión, se presume de dinamita, colocada por desconocidos.

La torre está ubicada en el Km. 4 hacia la provincia Sacaba, fuerte explosión dañó las tres zapatas, de las cuatro que tiene la torre, lo que impidió que ésta cayera sobre una subestación alimentadora que viene de la planta generadora de energía de Corani y suministra electricidad a los distritos mineros de Oruro, Catavi.

El Prefecto Milivoy Eterovic y autoridades de policía, así como técnicos de ENDE visitaron la zona para observar los daños causados por la explosión. El Prefecto dijo que las autoridades policiales tienen instrucciones para efectuar un estricto control y evitar atentados terroristas.

En diversos sectores de la población se censuró este hecho, porque se pretendió causar daño a los centros mineros, lo que habría determinado serios perjuicios.

Equipo Diesel

Se vende laboratorio para bombas de inyección Universal completo, equipado con herramientas especiales. Ver en Av. 6 de Agosto N°. 2353.

Convocatoria a Licitación pública

Honorable Alcaldía Municipal de Trinidad Servicio Nacional de Desarrollo Urbano (SENDU)

PRESTAMO AID 511 -L- 047
LICITACION N°. 1/76

SEGUNDA CONVOCATORIA:

La Honorable Alcaldía Municipal de Trinidad convoca a licitación pública para la construcción de Ml. 4.671.80 de prefiles y M2 7.474.88 de aceras.

PLIEGO DE ESPECIFICACIONES

COMPUTOS METRICOS Y PLANOS

Los pliegos de especificaciones, cómputos métricos y planos podrán ser retirados en Trinidad en las oficinas del Departamento Técnico de la Alcaldía ubicada entre las calles La Paz y Junin previo pago en el Tesoro Municipal la suma de $bs. 400.oo por ejemplar o en la secretaría del Servicio Nacional de Desarrollo Urbano (SENDU) calle Juan José Pérez esquina pasaje Urdini edificio Grover 275 cuarto piso teléfono 50883 en La Paz.

Las propuestas deberán ser presentadas directamente en la Secretaría General de la H. Alcaldía, hasta horas 12 a.m. del día miércoles 9 de Junio de 1976 y deberán sujetarse estrictamente al Decreto de Ley de Licitaciones y contratos de Obrás del Sector Público.

La Junta de Licitación procederá a la apertura de las propuestas presentadas en el término legal, el día miércoles 9 de junio a horas 15 p.m., los interesados o sus representantes podrán asistir a dicho acto.

PARTICIPANTES

En la presente licitación pública podrán intervenir todas las empresas de primera, segunda y tercera categoría afiliadas a la Cámara Boliviana de Construcción, y estarán sujetas a la Ley de Licitaciones Públicas N°. 120 de 2 de febrero de 1972.

Trinidad, 20 de mayo de 1976

SECRETARIA GENERAL

TELEX

El Centro Superior de Enseñanza en su afán de brindar a la juventud estudiosa del país, un entrenamiento integral, acorde con el avance tecnológico de las modernas comunicaciones, y el requerimiento constante de parte de las empresas por personal calificado,.....Brinda a usted, la oportunidad de capacitarse en este campo en muy breve tiempo y con resultados realmente sorprendentes.

Inscripciones Abiertas, Horarios a elección.

Aspiazu 356 Teléfono: 40442

Departamento de Extensión

Corporación Regional de Desarrollo del N.O.

Dirección Telegráfica CORDENO
COBIJA-PANDO-BOLIVIA

CONVOCATORIA A PROPUESTAS POR SUMINISTRO DE MAQUINARIA - N° 1/76

AMPLIACION DE PLAZO

Por orden de los Ejecutivos de CORDENO y en cumplimiento de la Resolución de Directorio N°. 7/76 de 2 de abril de 1976, se convoca a propuestas para la provisión de la siguiente maquinaria, destinada a la construcción de Carreteras en el Departamento de Pando, de acuerdo a los planes del Sector transportes y a proyectos financiados en la presente y futuras gestiones:

ITEM	CANTIDAD	DETALLE Y CLASE DE EQUIPOS
1	Dos (2)	Tractores sobre carriles de 180H.P. a 200 H.P. con transmisión Power Shift
2	Dos (2)	Tractores sobre carriles de 105 H.P. con transmisión Power Shift.
3	Una (1)	Motoniveladora de 150 H.P. articulada
4	Una (1)	Pala Cargadora- Retroexcavadora de 130 H.P. con cucharón de 3.1/2 yardas cúbicas.
5	Dos (2)	Camiones-volquetas de 10 Ton. de descargue trasero fuera camino.
6	Una (1)	Plancha Vibradora reversible con motor diessel y penetración de 50 cms.

Las propuestas deben comprender el conjunto de la maquinaria descrita o por los items del 1 al 4 y 5-6 indistintamente.

Los proponentes deben considerar en las propuestas valores por unidad, puesto Cobija, corriendo por cuenta del proponente las contingencias del traslado.

Las firmas o empresas interesadas en la provisión de la maquinaria, establecerán las condiciones de pago del valor total, en el pliego de proposiciones.

Las propuestas deben ser presentadas en pliego cerrado y lacrado en la ciudad de COBIJA, rotuladas a la Gerencia Técnica de la Corporación Regional de Desarrollo del N.O. (CORDENO) en correspondencia Certificada, que con la presente ampliación de plazo de 15 días más de la primera publicación de la Convocatoria 12, 13 y 14 de mayo Pppdo. vence el 29 de Junio del presente año. Se admite la presentación de propuestas por interposita persona radicada en Cobija previo poder especial.

El Pliego de Especificaciones debe ser solicitado al Teléfono N°. 51779 Sr. Beltrán-La Paz, a partir del día jueves, 10 del presente.

Cobija, 6 de junio de 1976

DEPARTAMENTO DE RELACIONES PUBLICAS CORDENO

Servicios Eléctricos Potosí S. A.

CONVOCATORIA

La Presidencia del Consejo de Administración de Servicios Eléctricos Potosí S.A. (SEPSA), por resolución de su directorio convoca a la Junta General de Accionistas que tendrá lugar el día 18 de junio de 1976 a horas 14:00 en el despacho de la Presidencia del Comité Departamental de Desarrollo (CODEPO), con el siguiente orden del día:

1.- Aprobación de balances.
2.- Elección de directorio.
3.- Varios.

La reunión tendrá carácter impostergable.

Potosí, 3 de junio de 1976

My. DIM Jorge Patiño Aramayo
PRESIDENTE DEL CONSEJO DE ADMINISTRACION

Accidente fortuito

Avión carguero B-52 derrumbó malla olímpica en Santa Cruz

Santa Cruz, 7 (PRESENCIA).- Un avión carguero B-52 se salió esta tarde de la pista de aterrizaje del aeropuerto de aquí, derrumbó la malla olímpica y cruzó el pavimento de la avenida circunvalación que une al Colegio Militar, hasta que fue a detenerse a escasos centímetros de la casa signada con el número 50.

"Ha sido un accidente fortuito", expresó a PRESENCIA el Director de Aeronáutica Civil, My. Edgar Franco. El avión accidentado, un bimotor de la segunda guerra mundial que ha sido reacondicionado para carguero, tiene matrícula CP-170 y en los registros aparece como de propiedad de Hugo Patzi.

De acuerdo a informes oficiales, realizaba prueba de uno de sus motores y de su tren de aterrizaje. Sufrió el percance en la cabecera norte de la pista, al hacer su despegue con un cargamento de queso destinado al Beni.

Según la tripulación del aparato, falló el freno hidráulico y no pudo ser controlado. No se registraron lesionados y se considera que tuvo suerte que en ese momento no hubiera mucho tráfico por el lugar. La poca gente que por ahí se encontraba huyó precipitadamente.

Cablebol

Calidad y garantía en Conductores Eléctricos

Atención Servicios de Energía Eléctrica

10% DESCUENTO

De DESCUENTO en homenaje al MES ANIVERSARIO DE CABLEBOL. Aprovechen su DESCUENTO, ANTES DE FIN DE MAYO. GANE COMPRANDO CABLEBOL.

Calle Loayza. 187 Nros - La Paz

BALATAS "FRAS LE"

Seguridad y Garantía

En juegos preparados, rollos, tejas planchas, forros de embrague, para toda clase de vehículos y equipos petrolíferos.

Precios: los más bajos del país.

Compre en las principales casas del ramo

Distribuidor exclusivo para Bolivia:

PROMOTORA PAULISTA

LA PAZ.- Alto de la Alianza 626 - 2do. piso Av. Manco Kapac 350 Tel. 20080 Casilla 2234

SANTA CRUZ.- Calle Warnes 32 Tel. 21166 Casilla 2173

Deloitte, Haskins y Sells

para uno de sus clientes busca

Gerente Administrativo Financiero

El cargo implica la responsabilidad total en el área y dependerá directamente del Gerente General.

Pensamos en un profesional de alrededor de 40 años con experiencia significativa en un puesto de similar jerarquía, que tenga amplios conocimientos en técnicas modernas de manejo financiero y con sólida capacidad de análisis de problemas empresariales.

Agradeceremos el envío de antecedentes completos los que serán considerados con absoluta reserva.

Casilla 4325

La Paz, Bolivia.

Aviso a los Beneméritos de la Patria

La Comisión Revisora de Expedientes Observados de Beneméritos de la Patria, hace saber a los interesados de todo el país, que habiéndose prorrogado el plazo de su vigencia, tendrá el agrado de atenderlos, en la siguiente forma:

DEPARTAMENTO DE LA PAZ

1°.- Desde el 2 de junio hasta el 13 de agosto, los Beneméritos cuyos expedientes han sido observados, tanto los que hubieran recabado ya sus papeletas como los que acudan por primera vez, se presentarán en el local donde funciona Listas Pasivas (Av. Arce) , *munidos de todos sus documentos,* dentro del siguiente rol que será estrictamente observado:

Del 2 al 8 de junio	Letra A-B
Del 9 al 18 de junio	Letra C
Del 21 al 28 de junio	Letras D-E-F-G
Del 29 al 6 de julio	Letras H-I-J-K-L
Del 7 al 14 de julio	Letra M
Del 15 al 23 de julio	Letra N-O-P-Q
Del 26 de julio al 3 de agosto	Letras R-S
Del 4 al 13 de agosto	Letras T-U-V-W-Y-Z

2°.- La Comisión recibirá hasta 40 casos por día, que luego de estudiarlos, los resolverá dentro de las 48 horas, al cabo de las cuales otorgará el correspondiente documento que salve la observación.

3°.- Se previene que el plazo del 13 de agosto, es perentorio y definitivo, lo que quiere decir que vencido el mismo, se procederá a la cancelación del derecho a pensión a todos los Beneméritos que no se hubieran presentado oportunamente.

INTERIOR DEL PAIS

1°.- Los Beneméritos que tuvieran sus expedientes observados, residentes en las capitales de Departamento y Provincias, serán atendidos entre el 13 de junio y el 15 de agosto, por las siguientes Comisiones Regionales, que funcionarán de acuerdo a los roles que ellas mismas fijen:

Comisión Regional	Cochabamba
Comisión Regional	Santa Cruz, Roboré, Puerto Suárez y Vallegrande.- Sede Santa Cruz.
Comisión Regional	Oruro y Uncía.-Sede Oruro
Comisión Regional	Potosí y Camargo.- Sede Potosí.
Comisión Regional	Sucre y Aiquile.- Sede Sucre.
Comisión Regional	Trinidad y San Borja.- Sede Trinidad.
Comisión Regional	Tarija, Villamontes y Yacuiba.- Sede Tarija.
Comisión Regional	Uyuni
Comisión Regional	Camiri
Comisión Regional	Tupiza, Atocha y Villazón.- Sede Tupiza
Comisión Regional	Cobija
Comisión Regional	Riberalta y Guayaramerín.

2°.- Las Comisiones Regionales tendrán como funciones principales: hacer conocer a los Beneméritos los motivos o causales de sus observaciones, recibir los documentos que a juicio de las partes puedan salvar esas observaciones y establecer conclusiones para cada caso. En estos aspectos, se ceñirán a las instrucciones que les imparta la Comisión Nacional.

3°.- Junto con los comisionados que se constituyan desde la ciudad de La Paz a partir del 16 de agosto, las Comisiones Regionales resolverán todos los casos que se hubieran presentado.

4°.- Al igual que en los casos de los Beneméritos del Departamento de La Paz, en el interior del país se procederá a la cancelación de los derechos de aquellos que no se hubieran presentado ante las Comisiones Regionales hasta el 13 de agosto.

La Paz, 1°. de Junio de 1976

COMISION DE EXPEDIENTES OBSERVADOS

Pinochet anunció liberación de sesenta personas detenidas en Santiago de Chile

SANTIAGO DE CHILE, 7 (AP). El Presidente Augusto Pinochet anunció hoy la liberación de 60 personas detenidas por asuntos políticos, unas antes de la llegada del Secretario norteamericano de Estado Henry Kissinger.

El presidente hizo el anuncio a los periodistas en la sede de gobierno, donde también se realiza la asamblea anual de la Organización de los Estados Americanos.

Kissinger se unirá hoy a los cancilleres latinoamericanos en un diálogo privado en que se tratarán los principales problemas similares a que se someteren las naciones.

No aclaró cuándo saldrá en libertad el grupo, si se les permitirá continuar residiendo en Chile o deberán viajar al exterior, tampoco dijo si entre los liberados estarían políticos de izquierda destacada en el gobierno del finado Presidente Salvador Allende.

El canciller venezolano Ramón Escobar Salom, se reunió el jueves pasado con Pinochet y le solicitó la libertad de varios detenidos políticos, incluso el Secretario General del proscripto Partido Comunista chileno, Luis Corvalán.

El mes pasado Pinochet anunció la liberación de más de 300 personas, la mayoría de las cuales debió viajar al exterior de acuerdo con un programa "bajo palabra" puesto en práctica por el gobierno norteamericano.

El presidente dijo que "más adelante, la secretaría general de gobierno entregará una declaración" sobre su anuncio.

La serie de anuncios sobre libertad de detenidos comenzó a principios de mayo cuando el Secretario norteamericano del Tesoro William F. Simon, visitó Chile por diez horas en lo que se dijo fue "un apoyo a su política económica" a cambio de un mejoramiento en lo locante a los derechos humanos.

El Ministerio del Interior informó el fin de semana que un total de 492 personas permanecían en los diferentes campos para detenidos por asuntos políticos establecidos por el gobierno militar.

Ese informe, según se dijo, fue para desmentir rumores sobre recientes supuestas detenciones hechas por agentes de seguridad del gobierno como medida de seguridad en relación con la reunión de la OEA aquí.

Pinochet expresó que Belisario Velasco, miembro del Partido Demócrata cristiano en receso, actualmente confinado en la localidad de Putre, 2.000 kilómetros al norte de aquí y sobre la Cordillera de Los Andes, sería trasladado a otra localidad de mejor clima.

Velasco, gerente de la radioemisora Presidente Balmaceda de propiedad de la Democracia Cristiana, fue acusado en marzo pasado de violar el receso político que rige desde 1973.

El presidente indicó que Velasco será trasladado a la localidad de San Miguel de Azapa en la frontera con Perú y Bolivia.

Agregó que Velasco ya cumplió el 90 por ciento de su condena.

Las fuerzas Armadas declararon el receso político aquí al asumir el poder después del golpe militar de 1973 y pusieron fuera de la ley a los grupos marxistas y a los que apoyaron el régimen de Allende.

La Democracia Cristiana, de centro, y que era la principal fuerza política electoral en la época, y el partido nacional de derecha, fueron declarados en receso.

REUNION DE LA OEA. Santiago de Chile 7 (AP). Los Ministros de Relaciones Exteriores de Venezuela y Uruguay en la Asamblea de la Organización de Estados Americanos que se cumple en esta ciudad. (Radiofoto AP).

Aviones de guerra atacaron ayer a Beirut con cohetes y ametralladoras

BEIRUT, 7 (AP) - Aviones de guerra atacaron hoy esta capital con cohetes y ametralladoras, mientras las fuerzas palestinas afirmaron que tropas y tanques sirios avanzan sobre la capital desde el este con una fuerte cubierta aérea.

Las desordenadas explosiones de los cohetes sacudieron muchos sectores de la capital pero no se conocieron de inmediato sus blancos, las bajas o la magnitud de los daños.

Un periodista vio descender sobre Beirut los cohetes lanzados por un avión, cuya nacionalidad no pudo identificar. Los cohetes cayeron según parece por el sector sur de Beirut.

Los palestinos dijeron que cañoneras sirias bombardearon la base aérea Kleiaat en el norte del país, después que esta fue ocupada por guerrilleros y tropas musulmanas desertoras, del ejército regular e integradas en el ejército árabe libanés. Señalaron que esta es la primera operación naval siria desde que unos 6.000 soldados de ese país invadieron el Líbano el martes pasado, interviniendo en la guerra civil entre cristianos y musulmanes libaneses.

El nuevo alto mando conjunto de la alianza izquierdista-palestina dijo que sus fuerzas dejaron fuera de combate cuatro tanques sirios y capturaron dos en batallas ocurridas durante la noche a 25 kilómetros al este de la capital.

No hubo confirmación de estos informes. Observadores locales sugirieron que los izquierdistas podrían estar exagerando los informes de actividad militar siria, con el propósito de que otros países árabes hiciesen presión sobre los sirios.

Un comunicado palestino dijo que aviones MIG 17 y MIG 21 bombardearon posiciones aliadas, mientras tropas de infantería sirias atacaban poblaciones en poder de las fuerzas izquierdistas a lo largo de la carretera Damasco-Beirut, en las estribaciones de un enclave cristiano.

"Unidades de infantería del ejército regular sirio, apoyadas por tanques, avanzan sobre nuestras posiciones en el Monte Líbano y en dirección de Beirut", dijo el comunicado. "Hacemos un llamado a todos los árabes y naciones amigas para que vengan en ayuda de la revolución palestina y del movimiento nacionalista libanés".

Yasir Arafat, dirigente de la Organización de Liberación de Palestina, solicitó de nuevo la convocación urgente de una conferencia de Jefes de Estado de países árabes para tratar de desalojar a los sirios del Líbano.

Radio Damasco no hizo encionó el avance sobre Beirut ni los ataques contra las posiciones de los guerrilleros en las montañas. Pero acusó a Al Fatah, la organización guerrillera que preside Arafat, de intentar "una sangrienta batida total" contra los guerrilleros palestinos de la organización Saika, controlada por Siria.

Voceros de Al Fatah dijeron que sus fuerzas habían ocupado ayer docenas de oficinas de Saika en el sector musulmán de Beirut y las habían ocupado.

Exportaciones italianas de fábrica FIAT

ROMA, 7 (IPS). Las exportaciones de la FIAT aumentaron sensiblemente. En 1975 llegaron casi a la cifra de dos mil millones de dólares y cubren por sí solas todo el fuerte déficit de la balanza alimentaria italiana (1500 millones de dólares). "Exportar para vivir" dice el slogan de la fábrica de Turín que presentó sus productos en la feria del mediterraneo de Palermo (Sicilia) : es una consigna adecuada a las cifras que hemos reproducido. Sólo con el desarrollo de las exportaciones que fueron ya un sector de impulso al desarrollo económico de Italia en los últimos treinta años, se puede esperar sacar al país del túnel de la crisis recesiva y salvar la lira.

Superburócratas viajan en autobús

ROMA, 7 (IPS).- Se acabó la jauja para los superburócratas italianos: ahora como los otros mortales, tienen que ir a la oficina en los medios públicos o deben utilizar sus automóviles y no los autos oficiales.

Este es el primer resultado de la protesta de los choferes del Ministerio de Transportes italiano que se niegan a irlos a buscar a sus casas y a acompañar a los funcionarios fuera del servicio.

Gracias a una tradición consolidada desde hace decenios los más altos funcionarios de los ministerios italianos habían adquirido la costumbre de utilizar los choferes y los autos del servicio estatal como si fueran taxis personales.

Ministro de Justicia de Luanda instó a aprobar tratado contra mercenarios

LUANDA, 7 (AP). El Ministro de Justicia instó hoy a aprobar un tratado internacional contra mercenarios, mientras dos abogados norteamericanos se preparan para defender a tres mercenarios de ese país y veteranos de la guerra de Vietnam, entre ellos un argentino, que serán juzgados aquí por delitos de guerra.

El juicio ha sido aplazado para permitir que Cesner y su ayudante Bill Wilson preparen la defensa.

Los acusados son Gary Acker, Daniel Gearhart y Gustave Grillo, este último nacido en la Argentina y quien declaró a sus captores que es ciudadano de ese país.

Los tres fueron capturados en el norte de Angola junto con diez veteranos del ejército británico cuando las fuerzas del Movimiento Popular de Liberación lograban victoria tras victoria con ayuda de tropas cubanas.

Al mismo tiempo, unos 51 delegados que asisten a la sesión inaugural de la comisión internacional que investiga el uso de tropas mercenarias aquí escuchó un discurso del Ministro de Justicia Diógenes Boavida, en el que este exhortó a promulgar un tratado mundial que formule leyes internacionales contra el reclutamiento de mercenarios.

"No basta castigar a los mercenarios como delincuentes individualmente", dijo "Debe haber un cuerpo responsable que contenga a quienes los armaron y los contrataron".

La comisión investigadora presenciará el juicio que se seguirá a fines de semana contra los trece mercenarios, capturados cuando luchaban con la derrotada facción pro occidental en la guerra civil aquí.

Entre los delegados que asistieron a la sesión inaugural de la comisión esta el abogado canadiense George Lockwood, que dijo ser asesor de la Organización Amnistía Internacional.

Por otra parte, la Cruz Roja Sudafricana dijo en Johannesburgo que solicitará a la Cruz Roja Internacional que ayude a hacer llegar ayuda legal a siete soldados sudafricanos detenidos, capturados también durante la guerra civil y que serán juzgados al concluir el juicio a los trece mercenarios pero no como "prisioneros de guerra ni mercenarios".

Almeida dijo que los sudafricanos no podrían ser considerados prisioneros de guerra puesto que Sudáfrica nunca le declaró la guerra a Angola. También descartó la posibilidad de que sean canjeados por cubanos capturados por las fuerzas sudafricanas en Angola.

Tercera sesión comenzó a desarrollarse en Santiago

Asamblea de la OEA:

SANTIAGO DE CHILE, 7 (AP). La tercera sesión de conversaciones informales de los cancilleres del hemisferio comenzó hoy horas antes de la llegada del Secretario Norteamericano de Estado Henry Kissinger.

No se esperan resultados espectaculares de los diálogos, en los que predominaron los temas económicos, dijeron algunos ministros.

Agregaron que con la llegada de Kissinger comenzarán los análisis de los puntos más candentes, dentro del marco de la Sexta Asamblea General de la Organización de los Estados Americanos (OEA).

Las deliberaciones comenzaron el viernes y hasta ahora los debates han sido tranquilos. Pero se espera que entren en calor se aborden, entre otros puntos, la situación de los derechos humanos, el Canal de Panamá, la Ley de Comercio Exterior de los Estados Unidos, el Pacto Andino y otros temas de interés común para los países del hemisferio.

Los cancilleres descuentan que con la llegada de Kissinger se activarán las conversaciones. "No se pueden tomar decisiones si falta el representante del país más importante de América", dijo hoy el canciller de Honduras, Roberto Perdomo Parr des.

Kissinger estará en Santiago tres días y se espera que amplíe el "nuevo diálogo", iniciado en 1974 entre su país y el resto del hemisferio.

Se estima que es portador de propuestas económicas para el hemisferio. Hasta ahora el tema económico ha sido el que predominó en las deliberaciones públicas y el de los derechos humanos en las privadas.

DACTILOGRAFIA BILINGUE E IBM

CURSOS DE DOS MESES: DIGITACION 100% AL TACTO - PRECISION - VELOCIDAD (en ambos idiomas) -- DACTILOGRAFIA ELECTRICA - CARTAS COMERCIALES EN MATERIAL DE OFICINA -- CERTIFICADOS DE EFICIENCIA --

SOUTH AMERICAN SCHOOLS —— ASPIAZU 581

¡ATENCION CLIENTES

manaco

ANUNCIA LA INAUGURACION DE SU NUEVA TIENDA Nº. 4

Plaza Vicenta Juariste de Eguino (entre calles Pando-Tumusla-Illampu)

HOY MARTES 8 HOY

GRANDES REBAJAS

A los primeros 20 clientes 50% de Descuento

Próximos 30 clientes 20% de Descuento

Todo el día mantenemos el 10% de Descuento

SOLO HOY MARTES 8

Sanitarios

Barraca S.A.C.I. ofrece juegos completos de lujo en diferentes colores y modelos de grifería.

Ventas:

Armentia Nº. 569.

Auxiliar de Contabilidad

Un curso que le dará un nuevo rumbo a su vida.

Universitarios, oficinistas, secretarias, bachilleres y ejecutivos de empresa NO pueden postergar más su necesidad de manejar con facilidad el gran instrumento de los negocios: la Contabilidad.

Un curso breve, ágil, práctico, didáctico, y de amplias proyecciones, pues abarca todos los libros contables de inventarios, cálculo, aspectos tributarios, documentos, conciliación de cuentas, teneduría de libros. Todo lo que una empresa requiere ILVEM le enseñará.

Horarios: Sábados de 9 a 12 a.m., tres meses, Martes, y viernes de 19 a 21 p.m. dos meses.

Inscripciones en ILVEM Av. Camacho 1372, 5º Piso, Telf. 56749.

LA SOLUCION ES ILVEM!

4 días de descanso en Corpus Christi

Servicio de Microbús para cualquiera de nuestros hoteles.

Salida jueves 17 por la mañana.

Retorno domingo 20 por la tarde.

Lo atenderemos con preferencia en los Hoteles Prefecturales de Urmiri-Viscachani-Chulumani-Coroico-Copacabana y Sorata.

Mayores informes y reservaciones:

En la DIRECCION DE HOTELES DE LA PREFECTURA DEL DEPARTAMENTO.

Comercio Nº 1230 o Tel. 25671.

Ministerio de Trabajo y Desarrollo Laboral

Comunicado

La Dirección General de Trabajo, pone en conocimiento de los señores empleadores y trabajadores, que los paros de labores y huelgas de brazos caídos que no se ajusten a procedimientos vigentes serán declarados ilegales de conformidad a las previsiones del artículo 105 de la Ley General de Trabajo.

Durante el tiempo que duren los mismos no se cancelarán salarios y otros derechos colaterales, haciéndose pasibles los infractores a las sanciones previstas en el artículo 7º del Decreto Supremo Nº 11952 de 12 de noviembre de 1974, y artículos 21 y 24 del Decreto Supremo de 3 de abril de 1954.

La Paz, 7 de junio de 1976.

DIRECCION GENERAL DEL TRABAJO

Programa Fomento Empresas Artesanales

Banco Interamericano de Desarrollo

Institutio Boliviano

de Pequeña Industria y Artesanía

INVITACION

Se invita a los señores representantes y firmas proveedoras, hacer llegar sus ofertas para la provisión de una unidad VAGONETA para trabajo de campo, precio CIF Aduana La Paz, de acuerdo a las siguientes características:

- Motor 350" cub. y 550" cub. de alrededor de 160 neto H.P.
- Asientos con capacidad para 6 y /ó 8/9 personas.
- Trnasmisión de 4 velocidades adelante y una reversa con bastón en el piso.
- Amortiguadores delanteros y traseros para servicio pesado.
- Radiador para servicio pesado
- Muelles delanteros con capacidad entre 1600 y 1750 libras cada uno.
- Muelles traseros con capacidad entre 1700 y 2800 libras cada uno.

Sus ofertas deberán presentarlas en las oficinas del Instituto Boliviano de Pequeña Industria y Artesanía, 5to. Piso del Edificio del Ministerio de Industria, Comercio y Turismo, hasta el día Viernes 11 de Junio del año en curso.

La Paz, junio de 1976.

SECRETARIA GENERAL

Vacaciones sin preocupaciones en el Motel "San Antonio"

Sud-Yungas

Reservas Telf. Nº. 41809 - Av. 16 de Julio 1490 - Ed. Avenida

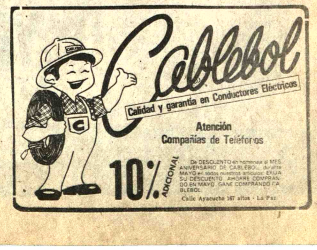

La H. Alcaldía de Villazón ¡PRESENTE!

En el Año de la Unidad Nacional para el retorno al Mar

Obras inauguradas el 26 de mayo último, con la presencia de S.E. el Sr. Presidente de la República, Gral. Hugo Banzer Suárez, conmemorando el LXVI aniversario de la fundación de Villazón.

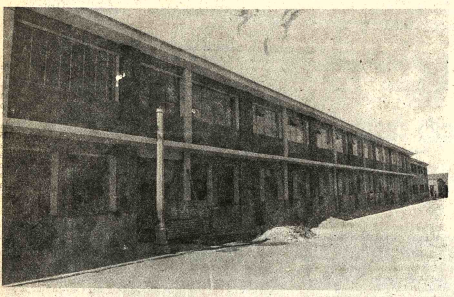

Frontis del Mercado Mcpl., const. en 2 plantas, 3.600 mts. cubiertos.

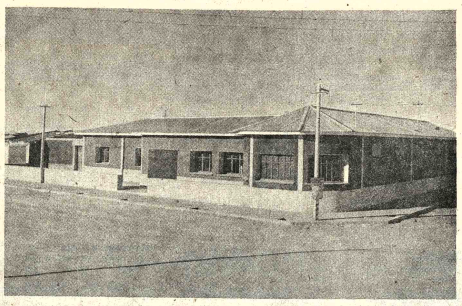

Edificio Radioemisora LIBERTAD en 1.360 KHz.

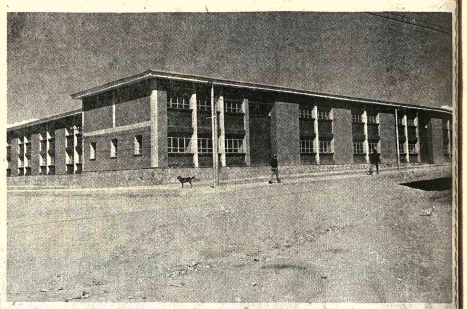

Escuela Mariscal Sucre.
CONES: Planos y dotación fondos $b. 840.000.-- Construcción cargo Comité OO.PP.

Modernos equipos de Radio "Libertad", propiedad Mcpl.

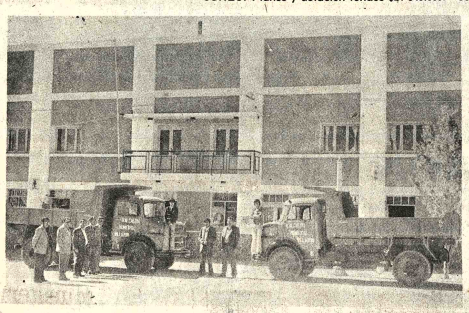

Dos camiones-volqueta Mercedes Benz para el servicio público.

Vista interior del nuevo Mercado Público.

S.E. el Sr. Presidente de la República, Sr. Ministro de Finanzas y autoridades locales en el Palco Oficial.

Cortando la cinta tradicional en la inauguración del nuevo Mercado.

Ingresando al Edificio de Radio "Libertad"

S.E. el Sr. Presidente, responde a la ovación del pueblo de Villazón.

Proyectos inmediatos:

Hotel Municipal y Complejo Deportivo

VILLAZON EN LA RUTA DEL PROGRESO, COMO CENTINELA DE LA PATRIA

Jornada decisiva para elecciones primarias en EE.UU.

WASHINGTON, 7 (AFP).- En medio de una increíble virulencia verbal, el Presidente norteamericano, Gerald Ford, se aprestaba hoy para la batalla decisiva —en las primarias de California, Ohio y Nueva Jersey— contra Ronald Reagan, por la nominación republicana.

Ford y Reagan, que desecharon por completo el undécimo mandamiento inventado por Reagan —abstenerse de ataques personales entre candidatos del mismo partido— se insultan directa o indirectamente, sostenidos por una enérgica campaña televisada.

La polémica estaba centrada hoy en una afirmación de Reagan según la cual, si llega a la presidencia, está dispuesto a enviar tropas a Rhodesia para impedir la guerra entre la minoría blanca y la mayoría negra.

Reagan hizo la afirmación el jueves y luego se dio cuenta del error. En consecuencia, aclaró que lo que había querido decir en realidad era que enviará una misión de paz a Rhodesia "sin tropas y sin incluir actividades bélicas".

Pero el Comité Electoral de Ford aprovechó la ocasión para acusar a Reagan —ya comprometido como belicista por su virulencia a propósito del Canal de Panamá— de una peligrosa tendencia a arriesgar las vidas de norteamericanos en el exterior.

Descubren en México planta con substancias curativas para las úlceras y la gastritis

MEXICO, 7 (NOTIMEX-IPS).- Biólogos mexicanos descubrieron un compuesto de materias primas naturales cuya eficacia para curar uno de los padecimientos mayores de nuestro siglo, la gastritis y la úlcera, ha sido plenamente comprobada.

El producto, derivado de una planta silvestre conocida como Maguey, ha sido experimentado en dos mil pacientes por el doctor Enrique Sanchez Posada, Director de la División de Investigaciones Biológicas y Biomédicas del Patronato de Maguey. Los resultados son ciento por ciento positivos, afirma el médico.

Este científico estudió durante 20 años los efectos de un producto primario del Maguey, el "aguamiel" y hace dos años logró sintetizar un derivado al que bautizó con el nombre de "Xococ Necutli" que significa miel agria.

El análisis de este medicamento natural indica que se trata de un cultivo puro de gérmenes acidófilos, con una concentración final de dos mil millones de gérmenes por centímetro cúbico.

"Xococ Necutli", comercialmente denominado "Naturacid AB", contiene glucoproteinas, polisacáridos, dextrinas, tiamina, niacina, cenizas, acidos, riboflavina, proteinas, un total de quince componentes naturales distintos todos derivados del maguey, cactáceo originaria de América y que crece en zonas de escasa precipitación pluvial.

Según el biólogo mexicano Sanchez Posada, "Naturacid AB" actúa con lubricante intestinal formando capas que protegen de la acción corrosiva de algunos alimentos y de los ácidos que produce el propio organismo humano.

Las investigaciones sobre este curativo natural de los desórdenes gástricos, están completas, y se ha iniciado la fase de producción bajo los auspicios del patronato del maguey.

El biólogo Enrique Sanchez Posada sostiene que el maguey, del que existen cinco millones de plantas en México, podría convertirse en una rica fuente de alimentación humana y animal. Además del "Xococ Necutli", el científico ha logrado una decena de otros subproductos ricos en proteinas naturales.

Sobrevendrían nuevos aumentos de artículos en la Argentina

BUENOS AIRES, 7 (IPS).- A pesar de la desmentida oficial relativa a versiones sobre un inminente aumento de los combustibles, es previsible que el incremento se produzca, junto con él los diarios y una vasta gama de artículos. También se incrementarían en gruesa medida, los alquileres.

El secretario de energía y combustibles del gobierno militar, Guillermo Zubaran, afirmó que "no hay ningun estudio sobre aumentos de combustibles", pero previno que como "estamos pasando por un proceso mundial de encarecimiento de la energía", hay que esperar "no una disminución del precio de los combustibles en nuestro país, sino un progresivo encarecimiento"

Ayer, la agencia "Noticias Argentinas" informó que las divisas para adquirir papel prensa y combustibles en el exterior, que hasta ahora se pagaban a razón de 140 pesos por dólar, deberán comprarse en lo sucesivo, en un ocho por ciento, al cambio libre, que ronda los 240 pesos por dólar.

También se modificará el porcentaje para la adquisición de divisas con vistas a la importación de una nutrida nómina de artículos.

En adelante -añade el despacho - el promedio de integración será de un 44 por ciento en el mercado oficial y de un 56 por ciento en el libre, "con lo cual todos esos productos resultarán encarecidos a partir de hoy"

También aumentaran los alquileres cuando, en los próximos dias, se sancione la nueva ley en la materia, que "dispondrá incrementos considerables" según el diario 'Hoy" Solo en la Capital Federal hay unos dos millones de unidades locadas.

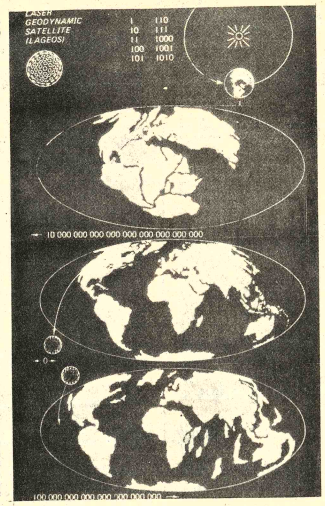

MENSAJE AL POVENIR: El satélite Laser Geodinámico, que se espera que permanecerá en órbita terrestre más de ocho millones de años, lleva este mensaje gráfico a todo el que lo intercepte. Tres mapamundis representan los continentes tal y como se cree que eran hace 268 millones de años, y como son hoy, más una representación diagramática del satélite a su lanzamiento desde la base de la Fuerza Aérea de Vandenberg, California, y como se espera que sea dentro de 8.400.000 años. Los tiempos se pueden calcular por los números binarios que se acompañan, en los cuales el número uno debajo de la orbita de la Tierra alrededor del Sol denota un año. El mensaje fue diseñado por el Dr. Carl. Sagan de la Universidad de Cornell (USIS)

Embajador uruguayo en Asunción fue gravemente herido de bala

ASUNCION, 7 (AP). El Embajador uruguayo Carlos Abdala fue gravemente herido de bala esta mañana, aparentemente por error, y se encuentra en estado crítico en el sanatorio Mayo de esta capital.

Según testigos presenciales, Abdala caminaba por el centro de la ciudad, cerca del edificio del Ministerio de Hacienda, donde iba a participar en una reunión internacional cuando un hombre joven le disparó un balazo que aparentemente hirió en la nuca al diplomático de 48 años.

Poco después se informó oficialmente que la policía había detenido al agresor, identificado como Danjavic Joso, de 29 años.

De acuerdo con informaciones no confirmadas oficialmente, Joso se proponía eliminar a Monfilo Vurcecovic, embajador yugoslavo en Buenos Aires y en esta capital, que hoy iba a presentar sus credenciales al Presidente Alfredo Stroessner.

Se tiene entendido que el agresor confundió al embajador uruguayo con Vurcecovic y disparó contra él. La policía no informó sobre el atentado, y se limitó a confirmar que Joso, de nacionalidad yugoslava y quien al parecer no habla español, había sido detenido esta mañana.

En el sanatorio Mayo se informó que los cirujanos trataban denodadamente para salvar la vida de Abdala, cuyo estado sería muy grave.

Las primeras informaciones que circularon esta mañana daban por muerto al embajador uruguayo. Pero poco después un comunicado de la representación diplomática de ese país confirmó el atentado pero aclaró que el diplomático, acreditado desde hace tres años en Asunción, estaba con vida.

Abdala se proponía participar en la reunión en el Ministerio de Hacienda con su colega boliviano y funcionarios paraguayos para considerar el programa denominado "URUPABOL", que apoya financieramente el Banco Interamericano de Desarrollo (BID) dentro del programa para la Cuenca del Plata.

Candidatos a presidencia de Portugal hacen conocer programas de gobierno

LISBOA, 7 (IPS).- El General Ramalho Eanes, Jefe del Estado Mayor del Ejército y candidato de los Partidos Socialista (PS), Popular Democrático (PPD) y Centro Democrático Social (CDS) dio a conocer en la mañana de hoy el programa de su posible gestión presidencial.

Los observadores consideran casi totalmente segura la elección del alto oficial, jefe del Ejército a partir del 25 de noviembre, ya que cuenta con el apoyo de los tres principales partidos políticos del país: el PS, el centro derechista PPD y el derechista CDS. El cumplimiento fiel a la constitución y la "construcción de una democracia política, económica, social y cultural", fueron considerados por Eanes como los puntos programáticos básicos de su gobierno.

Asimismo, el vencedor de las jornadas del 25 de noviembre, que cerró una etapa del proceso lusitano, subrayó en cuanto a las relaciones internacionales la necesidad de una amistad y cooperación "con todos los pueblos del mundo", dando una especial atención "a los nuevos paises africanos de expresión portuguesa y en especial al pueblo hermano del Brasil".

"Una sociedad nueva es necesario construir -escribe el manifiesto- y la via fue abierta el 25 de abril", especificando que se trata "de hacer un socialismo en la medida del hombre portugués, no calcado de experiencias extranjeras sino basado en los valores, en la historia y en la cultura del pueblo que somos", dando la seguridad, no obstante, que la iniciativa privada "tendrá también en este proceso de transformación su lugar propio bien definido y su función de estímulo competitivo".

El candidato del PS y de la derecha terminó definiendo al 25 de noviembre como una fecha que "puso término a un clima de golpismo y de anarquía que sólo podría conducir de nuevo a Portugal a la miseria y a la dictadura.

Según Fidel Castro:

Cuba nada tuvo que ver con la muerte del Presidente Kennedy

MIAMI, FLORIDA, 7 (AP).- El Primer Ministro cubano Fidel Castro negó que Cuba haya tenido nada que ver con el asesinato del Presidente John F. Kennedy.

De acuerdo con una transmisión de Radio Habana captada aquí, Castro, que habló anoche en La Habana, aludió a los atentados que según él fueron perpetrados contra la vida de dirigentes cubanos en los primeros tiempos de la revolución.

Radio Habana, le atribuyó haber dicho:

"Algunos han sugerido que el crimen pudo haberse cometido como una respuesta de la Revolución Cubana, por las acciones llevadas a cabo contra la vida de nuestros lideres en esa epoca. En realidad, reiteramos que la revolución cubana no ha recurrido nunca al terrorismo".

"Puedo afirmar categóricamente que la revolución cubana no tuvo nunca la menor participación en la muerte del Presidente de los Estados Unidos, John Kennedy".

La Comisión de Inteligencia del Senado ha revelado que la Agencia Central de Inteligencia (CIA) discutió la posibilidad de atentar contra la vida de Castro en varias ocasiones durante la década del 60.

Además, una subcomisión encabezada por los senadores Gary Hart, demócrata por Colorado y Richard Schweiker republicano por Pennsylvania recomendó la reapertura de la investigación efectuada por la Comisión Warren sobre la muerte de Kennedy en 1963.

Schweiker mencionó nuevas pruebas de conexiones entre el presunto asesino de Kennedy Lee Harvey Oswald, y grupos favorables y contrarios al finado presidente.

Castro dedicó gran parte de su discurso a su plan de retirar gradual de tropas de Angola pero advirtió que "nuestros enemigos no deben extraer conclusiones erroneas", de esta medida.

Ya está a la Venta!!
BUENHOGAR
¿SABE USTED "CONQUISTAR" A UN HOMBRE?
¡SENSACIONALES RECETAS DE PESCADO!
BELLEZA
LA IMPORTANCIA DE SU ESPALDA Y SU "DERRIERE"
MODA
TRAJES DE BAÑO PARA DISTINTOS TIPOS DE MUJER
SUPLEMENTO ESPECIAL
TEJIDO BASICO (CROCHET Y AGUJAS)
EL HIJO UNICO... ¿UN PROBLEMA?

CAMARAS FRIGORIFICAS para hoteles friales

IMPORTADORA FERNANDEZ CASILLA 5174
JENARO SANJINES 439 TEL. 64529

Club Social "16 de Julio"
Asamblea General Extraordinaria

El Directorio del Club Social "16 de Julio" invita a los señores socios a la Asamblea General Extraordinaria, que se llevará a cabo el miércoles 16 de junio de 1976, a horas 19 y 30 en los salones de la Institución, con el siguiente:

ORDEN DEL DIA

1.- Lectura del acta de la Asamblea anterior.
2.- Lectura y consideración del proyecto a Contrato de Constitución de Sociedad Accidental con la Empresa Eial, para la construcción del Edificio.
3.- Consideración de los reajustes de carácter económico.

La Paz, junio de 1976

EL DIRECTORIO

Ministerio de Urbanismo y Vivienda
Ministerio de Previsión Social y Salud Pública

LLAMAMIENTO A PROPUESTAS
Ampliación Hospital de Riberalta

Por disposición de los Señores Ministros de Urbanismo y Vivienda, de Previsión Social y Salud Pública se invita a las Empresas Constructoras de 1ra. y 2da. categoría a presentar sus propuestas con todas las formalidades estipuladas en el Decreto de Licitaciones Nº 10120 de fecha 2 de febrero de 1972 para la ejecución de la siguiente obra:

Ampliación Hospital de Riberalta.
Valor de Pliego y planos 400 $bs.

Las empresas interesadas en la presente licitación deberán estar debidamente inscritas en el Registro de firmas constructoras del Consejo Nacional de Obras Públicas y de la Camara Nacional de Construcciones.

Los planos, especificaciones y demás documentos serán proporcionados en las oficinas de la Dirección General de Arquitectura del Ministerio de Urbanismo y Vivienda situados en la Avenida 20 de Octubre Nº 2230 esquina Fernando Guachalla, 3er. piso del edificio CONAVI a partir del día lunes 21 del presente mes, donde deben ser presentados hasta horas 15 del día 12 de Julio de 1976, fecha en la que se procedera a la apertura de los mismos en presencia de los interesados en reunión de Junta Nacional de Licitaciones a realizarse en el Ministerio de Urbanismo y Vivienda.

La Paz, Junio de 1976

DEPARTAMENTO DE RELACIONES PUBLICAS

A nuestros amigos exhibidores:

"ECHERSUL"- "DIBOFISA"
Ingavi 978 - Tel. 55227 - 55144 La Paz, Bolivia

Inicia sus programaciones ofreciendo las siguientes películas:

* "LA DAMA DE AZUL"
* "EL COMPLOT"
* "LAS CAMPANAS DEL INFIERNO"
* "LA MANDARINA"
. . . y muchas películas más.

Vuelve "Pueblo Chico"
Una película boliviana de productora UKAMAU
Pronto Cine "16 de Julio"

En su hogar...
ese aspecto
que tanto ha soñado!
GERFLEX
PISO VINILICO
DURACION 30 AÑOS
Siendo tan fino, GERFLEX es también casi "eterno". Posee además extraordinaria resistencia contra líquidos, ácidos, álcalis, grasas, aceites y productos domésticos.
ES MUY FACIL DE LIMPIAR.
Gerflex es ideal para cubrir grandes pisos de oficinas, restaurants, laboratorios y hospitales y todos los pisos de uso domestico.
RAPIDO Y FACIL DE INSTALAR — Gerflex es muy económico y de facilisima colocación. Tiene gran flexibilidad.
GERFLEX aplicado en paredes es tan atractivo como práctico, higiénico y permanente protector de las mismas
Para mas detalles de sus cualidades pida información donde su distribuidor exclusivo.
HOLGUIN & Cia. S.A.
DONDE LO MEJOR CUESTA MENOS
AVENIDA CAMACHO 1408 - CASILLA 250

Confederación Sindical de Choferes de Bolivia

LA CONFEDERACION SINDICAL DE CHOFERES DE BOLIVIA, saluda y felicita al SERVICIO NACIONAL DE TRANSITO en el 50 aniversario de su creación como organismo técnico encargado de velar y garantizar el normal desenvolvimiento del transporte automotor, en el país todo y formula los mejores votos por que siempre se mantengan las más cordiales relaciones entre nuestros organismos cuyo nexo es el estricto y fiel cumplimiento de la Ley, suprema reguladora en la vida de los pueblos civilizados.

La Paz, 8 de junio de 1976

POR LA CONFEDERACION SINDICAL DE CHOFERES DE BOLIVIA

José Amézaga A. — Mario Sejas S.
José Mariaca A. — Jaime Ustarez A.
Manuel Rodriguez — Wálter Thom N.

GUINCHES MANUALES PARA CONTRATISTAS
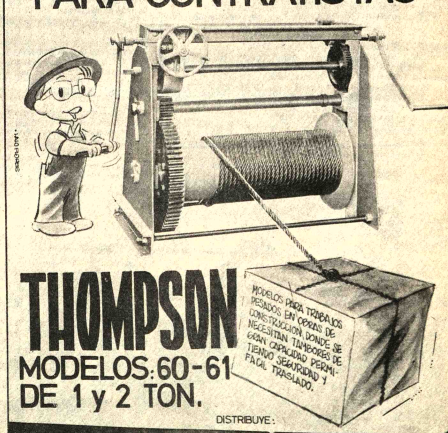
THOMPSON
MODELOS: 60 - 61
DE 1 y 2 TON.
DISTRIBUYE:
HANSA Ltda. La firma boliviana de su confianza con más de 65 años al servicio del país
DEPTO. TECNICO Tels. 42836 - 55219 - 53661
Sucursales: COCHABAMBA - ORURO - POTOSI - SANTA CRUZ - SUCRE - TARIJA - VILLA ZOI... CAMIRI

COMIBOL busca nuevas reservas de minerales con $us. 2 millones

La Corporación Minera de Bolivia ha emprendido un programa de prospección minera para localizar nuevas reservas de minerales con un financiamiento que alcanza a $us. 2 millones.

Informes proporcionados en esa entidad señalan que, desde mayo último, 14 brigadas conformadas por un total de 46 profesionales realizan trabajos de campo, utilizando técnicas modernas como los sensores remotos, aerofotogrametría, aerofotogeología , geofísica aérea y terrestre, geoquímica y mapeos geológicos.

Estos trabajos prospectivos serán completados posteriormente con otros de perforación a diamantina y percusión, para determinar el tipo y volumen de las reservas localizadas.

Algunos trabajos de perforación permitirá confirmar informaciones suministradas por los satélites ERST y SKYLAB, en coordinación con el Servicio Geológico

ZONAS DE PROSPECCION

Entre las zonas de prospección se cuenta la comprendida entre Catavi y Morococala, donde se determinará la existencia de lineamientos mineralizados en una superficie de 110 kilómetros cuadrados.

En el sector de la Empresa Minera Unificada se buscará definir la continuidad de vetas.

En la Cordillera de Mosetenes se efectuará una prospección geoquímica para localizar estructuras mineralizadas. Iguales trabajos, con la ayuda de fotoanálisis, se realizarán en la Cordillera Tres Cruces, en un área de 210 kilómetros cuadrados.

Se realizarán trabajos de geología en las empresas mineras de Caracoles, Viloco, Catavi.

Para cuantificar el contenido de estaño y wolfram en las zonas del Río Ayopaya, los Veneros de Playa Verde, se realizarán perforaciones a percusión.

En la zona norte de La Faja Cuprífera Boliviana, cuya superficie es de aproximadamente 150 kilómetros cuadrados, se harán investigaciones con el método del fotoanálisis para ubicar y evaluar reservas de minerales cupríferos, destinadas a los proyectos andinos de desarrollo tecnológico del área en la Hidrometalurgia del Cobre.

CURSO NACIONAL.- Ayer fue inaugurado el Primer Curso Nacional sobre "deserción escolar", que cuenta con el patrocinio del Ministerio de Educación y la oficina de la OEA| Argentina.

La inauguración estuvo a cargo del Subsecretario de Educación, Dr. Gonzalo Romero y las palabras del Lic. Antonio Cavigiolo, Coordinador del Proyecto Multinacional para el mejoramiento de la enseñanza Primaria en América Latina.

El curso se extenderá hasta el 18 del presente mes y cuenta con la participación de profesores argentinos y bolivianos.

Participan maestros y directores del ciclo básico, de áreas rurales y urbanas.

Romero se refirió a la importancia del curso, dijo que se debe hallar una solución a grave problema detectado por el diagnóstico global de la educación que es la "deserción escolar". "La mejor riqueza de un país está en sus hombres, dijo- a tiempo de referirse al problema, que no sólo tiene raíces en la miseria o el docente, sino que tiene su origen en la misma comunidad, que debe tratar de recuperar los recursos humanos, por lo que ahora trabajará para buscar soluciones con bases científicas al problema planteado".

Curso sobre capacitación museográfica

La Organización de Estados Americanos ofrece, a través de CONEPLAN, un curso interamericano de Capacitación Museográfica que se llevará a cabo en el Centro Interamericano de Capacitación Museográfica de México, del 13 de septiembre del presente año al 13 de junio de 1977.

El curso tiene el fin de proporcionar al personal a cargo de funciones especializadas en los museos de los Estados miembros de la OEA.

Pedirán guarderías infantiles en empresas con más de 50 obreras

(ANF).- El Seminario de la Mujer Trabajadora, cumplido recientemente en Cochabamba, aprobó el proyecto que considera la instalación de guarderías infantiles en todas las empresas con cincuenta o más trabajadoras. Se encomendó tramitar la aprobación del plan en los niveles superiores de Gobierno a los representantes de la Dirección Nacional del Menor.

El proyecto fue elaborado precisamente por profesionales de DINAME. Las guarderías serían destinadas al cuidado de niños de hasta cinco años, mientras sus madres asisten a sus trabajos. La reglamentación para su funcionamiento, de lograrse la aprobación del proyecto a nivel de Gobierno, será elaborada por la Junta Nacional de Acción Social y DINAME.

Portavoces de la reunión cumplida en Cochabamba refirieron que el proyecto mereció el unánime respaldo de las asistentes y posteriormente de las bases a las que las mismas representan.

Consultadas las informantes sobre si la medida podría dar lugar a que las empresas eviten la contratación de personal femenino, descartaron la posibilidad arguyendo que, de aprobarse o implantarse la obligación de instalar las guarderías, se aprobará también un plan adecuado para determinar el origen de los recursos que demande su funcionamiento.

Llegaron expertos para instalar la fábrica de vidrio

Dos expertos de la firma Polimex Cekop, de Varsovia, llegarán a La Paz en los próximos días, con el fin de iniciar el montaje de los equipos y maquinarias de la fábrica de vidrio plano, la primera en su clase que será instalada en Bolivia.

Según informó la Corporación Boliviana de Fomento, entidad financiadora de esa planta industrial, la primera partida de maquinarias y equipos llegó a fines de la pasada semana a esta ciudad, aguardándose para las siguientes el arribo de nuevas partidas.

Actualmente, se ejecutan las obras civiles de la nueva planta industrial en la región de Río Seco, bajo la supervisión de la firma Polinex Cepok, proveedora de maquinarias y equipos.

El montaje de los equipos se intensificará en éste y el próximo mes de julio, ya que las obras civiles acusan un importante y acelerado avance de obras.

Fabriles prometen apoyo a programas de vivienda social

Los trabajadores fabriles de todo el país prestarán su apoyo a los programas que ejecuta el Gobierno para solucionar el déficit habitacional de ese sector y cumplir con los planes de construcción de viviendas de interés social.

Tal ofrecimiento ha sido hecho por el Coordinador fabril, Sergio Villegas, en el acto de entrega de veinte viviendas el pasado viernes, en la ciudad de Oruro. Al acto efectuado en la zona de Agua de Castilla, donde se construyeron las veinte viviendas para familias de trabajadores fabriles, asistieron el Prefecto del Departamento, Alcalde de Oruro, Comandante de la Segunda División de Ejército y representantes del Ministerio de Urbanismo y Vivienda.

El Director Ejecutivo del Consejo de Vivienda Fabril, Angel Flores Arias, destacó el interés del Gobierno para otorgar viviendas propias a los sectores laborales, afirmando que, en tres años, el Consejo de Vivienda Fabril, de Constructores y Gráficos, ha construido más de doscientas viviendas en La Paz, Oruro y Cochabamba.

CAMBIO DE ALCANTARILLADO.- Ayer se iniciaron los trabajos para el cambio del sistema de alcantarillado en la parte central de la ciudad; ese trabajo comenzó en la calle Bueno, entre la Av. Camacho y la calle Federico Zuazo, debiendo proseguir por las demás cuadras de la calle Bueno hacia su empalme con la calle Comercio e Illimani. A partir de ayer, consiguientemente, quedó interrumpido el tránsito de vehículos por la mencionada vía. Las obras de alcantarillado fueron clasificadas por la Alcaldía de prioridad.

Sigue en descenso precio del estaño

La cotización del estaño sigue experimentando bajas en el mercado internacional, tras haber alcanzado su máximo precio de 3,52 dólares el martes último. Las ventas efectuadas ayer en Londres se cerraron con la cotización de 3,39 dólares por libra fina, dos puntos menos que la registrada el viernes.

Los demás metales registraron los siguientes precios:

Plomo, 0,20 dólares la libra fina.
Cobre, 0,66 dólares por libra fina.
Zinc, 0,33 dólares por libra fina.
Cadmio, 2,75 dólares por libra fina.
Wolfram. 104,42 dólares por Unidad Métrica Fina.
Antimonio. 24,50 dólares por Unidad Métrica Fina.
Plata, 4,62 dólares por onza troy.
Oro, 126,70 dólares por onza troy.

NUEVA YORK, 7 (AP).- Precios de hoy de metales no ferrosos:

Aluminio, 0,44 centavos la libra, Nueva York.
Antimonio, 1,60 dólares la libra , Nueva York.
Cobre, 70 5/8 centavos la libra, Connecticut
Plomo, 23 centavos la libra, Nueva York.
Zinc, 37 centavos la libra, San Luis
Estaño, 3,8169 dólares la libra, Nueva York
Mercurio, 110 dólares el frasco, Nueva York.
Oro, 126,05 dólares la onza, Nueva York.
Plata, 4,720 dólares la onza, Nueva York.

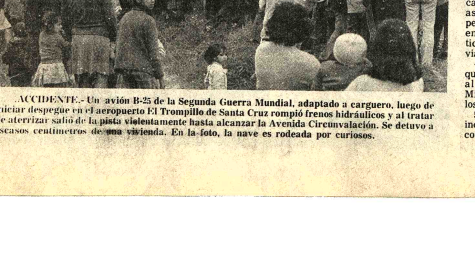

ACCIDENTE.- Un avión B-25 de la Segunda Guerra Mundial, adaptado a carguero, luego de iniciar despegue en el aeropuerto El Trompillo de Santa Cruz rompió frenos hidráulicos y al tratar de aterrizar salió de la pista violentamente hasta alcanzar la Avenida Circunvalación. Se detuvo a escasos centímetros de una vivienda. En la foto, la nave es rodeada por curiosos.

Ministro Juan Pereda:

Gobierno reprimirá con energía brotes de agitación subversiva

El Ministro del Interior Cnl. DEMA Juan Pereda Asbún señaló que el gobierno actuará con toda energía para reprimir todo brote de agitación subversiva. Dijo que actualmente hay una escalada de agitación con propósitos abiertos de romper la paz y tranquilidad imperantes en el país, gestada por grupos extremistas y financiada desde el exterior.

En esta forma, el Ministro Pereda dio respuesta a las preguntas que le formuló ayer la prensa, al concluir el Mensaje Presidencial que minutos antes se había producido en el hall del Palacio de Gobierno.

UNICO DETENIDO

Al referirse a informaciones de prensa sobre detenciones de algunos dirigentes políticos, el Ministro afirmó que el único que guarda detención es el dirigente Ciro Humboldt Barrero. "Nuestros organismos de seguridad detectaron — agregó— que su ingreso al país no fue por estar perseguido en ninguna parte, menos amenazado de muerte, sino que lo hizo para realizar una política subversiva".

Humboldt Barrero ingresó al país procedente de Guatemala. En un avión de Braniff, acompañado de su hija Denise, portaba un pasaporte el mismo que tenía legalizada su visa de ingreso a La Paz. Al descender del Aeropuerto, Humboldt fue detenido por los agentes de seguridad y trasladado a la ciudad. Al momento de su ingreso a Bolivia, Humboldt Barrero lo hizo en calidad de funcionario de la Organización Internacional del Trabajo (OIT). Humboldt había expresado a los primeros amigos que encontró a su llegada a La Paz, que se había acogido a las palabras del Presidente Banzer, para que todos aquellos que se sintieran amenazados o perseguidos pudieran retornar al país.

El Ministro del Interior afirmó que el Gobierno no había tomado todavía una decisión sobre el futuro de Humboldt.

El Cnl. Pereda agregó luego que las actuales condiciones que se han creado en el país, tienen objetivos netamente subversivos; tal ocurre con los desórdenes en la Universidad, los creados por los estudiantes y en las minas. "Todo ello— añadió-no permite tomar medidas aperturas y la amnistía que había decretado el Presidente de la República. Pero mientras dure este período de agitación subversiva, no ingresarán al país aquellos políticos que buscan crear el caos y la anarquía y con el fin exclusivo de colocar a los bolivianos".

CASO DE HERMANOS GALLARDO LOZADA

El Ministro expresó su disgusto por las informaciones registradas por algunos matutinos, dando cuenta del apresamiento de los hermanos Jorge y Samuel Gallardo. El Ministro Pereda dijo que quisiera saber qué fuentes responsables de información existe para dar asidero a un hecho completamente falso y tendencioso. Dijo que los hermanos Gallardo no se encuentran detenidos por los organismos de seguridad y que ello es en otro reflejo de las especulaciones y la campaña de agitación que se han desatado dentro de Bolivia.

Refiriéndose a la situación imperante en los distritos mineros, el Ministro del Interior dijo que solamente en Huanuni se había producido un paro de labores de 24 horas, en protesta por la no repatriación de los restos del ex Presidente J.J. Torres. Aclaró que tanto en los distritos de la minería nacionalizada como de la minería privada, el trabajo se desarrolla con toda normalidad.

PEDIDOS FUTUROS

El Cnl. Pereda Asbún, al responder a una pregunta, dijo que el gobierno estudiará el pedido de ingreso al país casi por un mes, cuando se presente la solicitud de algún dirigente que desee retornar al país. Mientras tanto, puntualizó, no existe en el gobierno ningún gesto de esta naturaleza.

Finalmente el Ministro dijo que el mensaje del Presidente de la República referido a la ejecución del plan quinquenal de desarrollo económico y social para el período 1976-1980 demandaba al propio gobierno mantener un clima de paz social y estabilidad. "Esas condiciones las vamos a mantener en base a cualquier esfuerzo. El gobierno, dijo, está en la obligación de reprimir con toda energía todos los focos de agitación subversivos que se puedan gestar en el interno fuera de Bolivia". Finalmente, el Ministro del Interior indicó que por el momento no hay razones para dictar el Estado de Sitio, si está vigente la Ley de Seguridad del Estado.

DESMENTIDO

BUENOS AIRES, 7 (AP).- El Coronel retirado del Ejército boliviano Samuel Gallardo , radicado en Buenos Aires, desmintió hoy que él o su hermano, el ex Ministro de Gobierno, Jorge Gallardo, hubiesen sido detenidos por el gobierno del Presidente Hugo Banzer.

Informaciones calificadas llegadas de BOLIVIA indicaron que el gobierno de ese país detuvo a varios opositores que habían ingresado clandestinamente a su territorio. Se mencionaban, entre otros, a los hermanos Gallardo, que fueron actuación durante el gobierno del difunto ex Presidente Juan José Torres, asesinado aquí la semana anterior.

"Deseo desmentir categóricamente la información vertida por el gobierno boliviano en el sentido de que mi hermano Jorge y yo estuviéramos detenidos en BOLIVIA. Vivimos en la Argentina, bajo el amparo de las garantías del gobierno, dedicados a nuestras quehaceres profesionales", dice la declaración entregada por el militar boliviano a The Associated Press.

IBSS entregó modelo de Balance Actuarial a Cajas Complementarias

El Instituto Boliviano de Seguridad Social, IBSS, entregó a los Fondos o Cajas Complementarias el modelo de balance actuarial elaborado por el Departamento Técnico Actuarial de esa Institución.

Ese instrumento persigue varios objetivos, entre los cuales se consideran importantes los siguientes:

1.- Todos los balances actuariales —incluyendo los que deben presentarse al 31 de diciembre de 1975— deben responder a una sistematización uniforme y serán elaborados sobre la base de una matriz donde se adecúen el volumen financiero, el número de personas protegidas y el esquema de prestaciones de cada Institución aseguradora; 2.- Viabilizar la aplicación del sistema financiero de prima escalonada, correspondiente a periodos de equilibrio de cinco años para los seguros a largo plazo; 3.- Racionalizar el financiamiento de las tasas de cotizaciones y fijar las proporciones de la renta básica y la complementaria, dentro del concepto de "Renta Total"; 4.- Uniformar la recolección de las bases demográficas, biométricas, salariales y otros de valor técnico, financiero y social.

Se informó también que los organismos que reciben el modelo de Balance Actuarial han expresado elogiosos comentarios acerca del mismo. Se ha destacado, entre otros aspectos, el que, por primera vez, las Instituciones del sistema cuentan con un documento que es una guía a la que se le atribuye especial valor técnico.

Atentado contra distribuidora de electricidad de Cochabamba

COCHABAMBA, 7 (PRESENCIA).- Anoche se produjo un atentado dinamitero en las instalaciones de una torre de distribución de energía eléctrica de la planta hidroeléctrica de Corani, que provocó algunos daños de consideración.

La referida torre de servicio eléctrico se encuentra en la sub-central eléctrica de Arocagua, a unos tres kilómetros de la ciudad, cerca de la población de Sacaba, jurisdicción de la provincia del Chapare.

PREFECTO

El Prefecto del Departamento, Milivoy Eterovic, autoridades policiales y técnicas, apenas tuvieron conocimiento del hecho, se trasladaron al lugar del suceso, habiendo observado los daños de la torre de distribución de energía eléctrica, afectada por la explosión de varias cargas de dinamita.

En el lugar se encontraron guías de dinamita y otros artefactos, con huellas de los autores materiales.

La Primera Autoridad Política mostró su disgusto y dijo que "no se puede concebir que sean manos bolivianas las que atenten contra sus propios intereses, por eso sería atentar contra la patria misma. Agregó que por eso cree que se trata de elementos extranjeros que vienen al país a sembrar la intranquilidad.

MEDIDAS

El Prefecto del Departamento, Milivoy Eterovic, dijo que se han adoptado las medidas necesarias para garantizar la tranquilidad, orden y el trabajo en todo el Departamento de Cochabamba, porque no es posible que el comunismo intente alterar el orden constituido. Reiteró que se han tomado todas las previsiones en vista de que el propio Presidente de la República, general Hugo Banzer Suárez, en la ciudad de Santa Cruz, ha denunciado la existencia de un plan subversivo en el país.

Agregó que los organismos de seguridad del Estado se hallan alertas para controlar enérgicamente, cualquier alteración del orden público.

Los entendidos en la materia dijeron que si la indicada torre de distribución eléctrica hubiera caído, habría tenido graves consecuencias, ya que hubieran quedado sin energía eléctrica la ciudad de Cochabamba, la de Oruro y algunos centros mineros.

Conferencias sobre los nuevos Códigos en Ateneo de Abogados

El Ateneo de Abogados de La Paz auspicia un ciclo de conferencias sobre los alcances, contenido e innovaciones de los nuevos códigos Civil y de Procedimiento Civil, en el marco de sus actividades de orientación, estudio e investigación de las instituciones jurídicas que rigen la vida del país.

Las conferencias comenzarán a dictarse hoy, a las 18.30 en el Salón Menor de la Casa de la Cultura "Franz Tamayo". La primera de las mismas está a cargo del Doctor en Leyes Carlos Tovar Gutzlaff, que disertará sobre el tema "Dos Rasgos del nuevo Código de Procedimiento Civil".

Mañana ocupará la tribuna, a la misma hora, el Dr. Héctor Alemán Ugarte, quien abordará el tema de "Algunos Aspectos del Nuevo Código de Procedimiento Civil".

El viernes 11, a las 18.30, el Dr. Enrique Díaz Romero disertará sobre "Innovaciones en el nuevo Código de Procedimiento Civil.

Tránsito celebra hoy 50 aniversario de creación

El Servicio Nacional de Tránsito celebra hoy su L Aniversario. Con este motivo, se realizará un acto cívico en el cuartel del Regimiento Policial Nº .4.

Este servicio fue creado durante el Gobierno del Dr. Hernando Siles, el año 1926, ante la necesidad de contar con una policía que se encargue del tráfico de vehículos, para que reglamente las normas que estos deban observar además de fijar las rutas urbanas departamentales y provinciales.

Hasta el año 1971, el Servicio de Tránsito tenía total autonomía de gestión, a partir de ese año pasó a depender de la Policía Nacional. Como se recordará sus efectivos cambiaron de uniforme del color azul al verde oliva, característico de la institución del orden.

El acto a realizarse hoy se iniciará a las 8.00 de la mañana, con un desayuno especial ofrecido por la Dirección General a las Clases y Tropa de ese servicio. Luego, a las 9.00 de la mañana, se oficiará una misa de campaña en el cuartel del Regimiento Nº .4.

Para las 10.00 está prevista la realización de un acto cívico que se llevará a cabo de acuerdo al siguiente programa:

1.- Honores de Reglamento al Presidente de la República .-2.- Himno Nacional. 3.- Lectura del Orden Especial de la Dirección General. - 4.- Entrega del nuevo estandarte de la Unidad.- 5.- Entrego del Estandarte de Guerra. 6.- Entrega de la Réplica de la Santísima Virgen de Copacabana 7.- Informe del Director General de Tránsito, Cnl. Roberto Quinteros, 8.- Palabras del Cnl. Pablo Caballero, Comandante de la Policía Nacional; finalmente, se ofrecerá una recepción en el nuevo casino de Oficiales.

Se llevará a cabo en La Paz una reunión sobre recursos humanos

Una reunión internacional sobre recursos humanos se cumplirá en La Paz entre el 21 y el 25 del presente mes, en la que participarán expertos de Bolivia, Colombia, Chile, Ecuador, Perú y Venezuela.

La reunión es organizada por el Ministerio de Previsión Social y Salud Pública y será realizada en cumplimiento al convenio "Hipólito Unanue", que tendrán lugar deliberaciones preparatorias en información y experiencias sobre planificación de recursos humanos, tanto en calidad como en cantidad, que esten acordes con los programas generales de desarrollo de cada país miembro del Pacto Andino. Todo el material obtenido se utilizado en la IV Reunión de Ministros de Salud del Area Andina (REMSAA), la que se realizará en agosto del año en curso, en la ciudad de Cali, Colombia.

El temario de la reunión de La Paz es amplio y sus conclusiones y recomendaciones servirán de base a la IV REMSAA, donde se estudiará la situación actual de los departamentos de recursos humanos, identificación de prioridades y secuencia de trabajo, determinación de recursos necesarios, mecanismo de implementación, formas más eficientes de colaboración, adecuando las necesidades al proceso de Planificación de Recursos Humanos para la Salud, etc.

El Ministerio organizador de la reunión de La Paz coordina trabajos con diversos servicios y entidades de salud para preparar las ponencias que serán adjuntadas al temario general de la reunión. En dichos trabajos se tomarán en cuenta aspectos contenidos en el Plan Nacional de Salud, que tiene como objetivo fundamental la cobertura de servicios de salud en el área rural.

El Comité coordinador que representante del país está conformado por los doctores Jorge Auza López, Jefe Nacional del Departamento de Recursos Humanos e Investigación; Rolando de la Rosa Villarreal, Jefe de Relaciones internacionales; Constantino Cuevas y Luis Fernando Rodríguez, de la Oficina Sectorial de Planificación del Ministerio de Previsión Social y Salud Pública.

Minería Chica analiza pliego petitorio de aumento salarial

La Minería Chica ha reunido a los principales representantes de ese sector para analizar el pliego petitorio de aumentos salariales planteado por la Federación Sindical de Trabajadores Mineros.

Para ello, se han hecho presentes en La Paz, delegaciones de las Cámaras Departamentales de Minería de Potosí, Oruro, Tupiza, Sucre, Cochabamba, Uyuni y Uncía.

PLANTEAMIENTOS

Informaciones proporcionadas en oficinas de la Minería Chica indican que, como primera medida para considerar las peticiones de aumentos salariales, se ha enviado una carta al Ministro de Finanzas, en la que se afirma que hay imposibilidad material para dar una solución satisfactoria al pedido de los trabajadores mineros, a menos que "previamente mejoren las condiciones actuales en que se desenvuelve esta inoperante actividad".

Las siguientes son las condiciones y planteamientos solicitados al Ministro de Finanzas para dar cursa al pedido salarial de los mineros:

" 1.- Es de conocimiento general que las cotizaciones de minerales que registra el mercado mundial, comparando con lo que registraba hace más de un año, han sufrido un deterioro en la mayoría de los minerales, llegando al extremo de que minerales como el plomo y cobre se conviertan en marginales.

2.- Nuestro sector sigue sufriendo incrementos en los precios que registran los materiales, explosivos, y otros insumos, que son imprescindibles en la explotación minera.

3.- Si bien es cierto que ha habido algún beneficio con la reforma de la escala de regalías, esta incidencia ha sido absorbida con el incremento en carburantes y otros lubricantes, así como el alza que se ha experimentado en los transportes en general y muy particularmente los fletes ferroviarios.

4.- La vigencia del Decreto que fija determinada aportación al Fondo Complementario Minero, ha sido un impacto en los costos de producción.

5.- Siguen incrementandose incesantemente los gastos de comercialización que en forma obligada, son absorbidos por la minería chica.

6.- La constante baja que se registra en la cotización de la libra esterlina, moneda con la cual efectuamos la comercialización de gran parte de nuestros minerales, a través de la bolsa de Londres, tiene efecto totalmente negativo para el país y por ende para el productor de minerales.

7.- La obligación tributaria impuesta por el Decreto Supremo 11233 que impone una doble carga impositiva, incluso sobre regalías, hace de por sí insostenible la prosecución y mantenimiento de las labores de explotación.

8.- Otro factor negativo que incide en la elevación del costo de producción es la elevada tasa de intereses que ha impuesto el Banco Minero de Bolivia, tanto en la asistencia financiera como en la provisión de maquinaria e implementos, como emergencia de las disposiciones dictadas por el Supremo Gobierno que dispone la elevación de intereses del 6 al 13%.

Por lo expuesto anteriormente, pedimos al Supremo Gobierno que compulsando la conminatoria de la Federación Sindical de Trabajadores Mineros de Bolivia adopte las siguientes medidas de emergencia que permitan una solución por lo menos momentánea:

1.- Derogatoria del Decreto Supremo 11233 para el sector de la Minería - Chica exceptuándola de esta tributación.

2.- Rebaja de intereses cobrados por el Banco Minero de Bolivia, tanto en asistencia financiera cuanto en el suministro de maquinaria e implementos mineros... ".

LA PANDILLA viste de los Pies a la Cabeza

LA FAVORITA
POTOSI·1056

Curso de Asesoramiento y ventas de Seguros

Auspiciado por: LA ASOCIACION DE EJECUTIVOS DE BOLIVIA (A.D.E.V.)
Copatrocinado por: LA SUPERINTENDENCIA NACIONAL DE SEGUROS y REASEGUROS
ASOCIACION BOLIVIANA DE ASEGURADORES (A.B.A.)
CAMARA NACIONAL DE COMERCIO.

TEMARIO

Aplicación técnica de los Seguros en ramos generales.
El productor de seguros y su formación profesional.
Prospección, planeamiento y clasificación de candidatos.
Análisis de riesgos, coberturas y cotizaciones.
Importancia del Seguro a nivel Empresarial.
Estudio de los contratos específicos.
Siniestros y su indemnización.
Conclusiones, participación activa de los asistentes.

Conferencistas: Dr. Eduardo Conesa Pietchec.
Lic. Edgar Von Borries.
Lic. José Angulo (México)

Al finalizar el Curso se ofrecerá un cocktail para la entrega de Certificados de Asistencia, quedando así los participantes habilitados para rendir un examen en la Superintendencia Nacional de Seguros y tener opción a recibir la Credencial de productor o "agente" de Seguros.

Local: SALON DE LA CAMARA NACIONAL DE COMERCIO.
Horario: Lunes a Viernes de 8a.m. a 9: 30
Duración: Del Lunes 14 del Pte. a Viernes 25 junio 1976
Matrícula: $b. 300.

claración conjunta

EE.UU. consultará a Bolivia antes de vender su estaño

Estados Unidos consultará a ivia antes de comercializar reservas estratégicas de año, dice uno de los puntos ortantes de la Declaración junta firmada hoy en Santa z por el Secretario de Estado rte americano, Henry singer, y el Canciller, Oscar ridzola.

Otros temas que destacan el mencionado documento, se acionan al problema me- rráneo de Bolivia, a la lucha junta contra el tráfico ilegal sustancias peligrosas y la cesidad de establecer canismos que acorten la cha entre los países pobres y os.

El texto de la Declaración junta dice:

El Excelentísimo señor retario de Estado de los tados Unidos de América, Dr. ery Kissinger, a invitación l Gobierno de Bolivia visitó la udad de Santa Cruz de la erra entre los días 6 y 7 de nio de 1976. Durante la visita e recibido en audiencia pecial por su Excelencia el se- r Presidente de la República e Bolivia, General Hugo amer Suárez, con quien mantuvo cordiales con- ersaciones sobre asuntos de unto interés para los dos ses.

Luego de amistoso diálogo ue el Secretario de Estado de s Estados Unidos de América mantuvo con el Excelentísimo señor Ministro de Relaciones Exteriores y Culto de la República de Bolivia, General Don Oscar Adriázola Valda, emitieron el siguiente:

COMUNICADO

Reafirmaron los fraternales vínculos de amistad entre sus pueblos, y sus gobiernos, al propio tiempo que evidenciaron con gran satisfacción, el elevado nivel de entendimiento y cooperación existente entre ambos países.

Con ese espíritu, el Excmo. señor Presidente de la República de Bolivia, Gral. Dn. Hugo Banzer Suárez y el Ministro de Relaciones Exteriores y Culto, Gral. Dn. Oscar Adriázola Valda expusieron ante el Secretario de Estado de los Estados Unidos de América, Dr. Henry Kissinger los alcances de la proposición de Bolivia de paz, desarrollo e integración del Pacífico Sur, destinada a solucionar el enclaustramiento geográfico de Bolivia, mediante una salida soberana al Océano Pacífico.

El Secretario de Estado demostró gran interés sobre este importante asunto y expresó que el Gobierno de los Estados Unidos de América ve con satisfacción los progresos logrados al presente, para alcanzar una solución definitiva que satisfaga los intereses de las partes involucradas.

El Secretario de Estado también destacó que una solución negociada a este centenario problema, constituiría una substancial contribución a la paz y el desarrollo del Cono Sur de Latinoamérica.

El Canciller de la República de Bolivia, expresó al Secretario de Estado de los Estados Unidos de América que ha considerado con la mayor atención el discurso pronunciado por el Dr. Kissinger durante el debate general de la IV UNCTAD celebrada en Kenia, en el cual hizo conocer importantes proposiciones en materia de productos básicos, comercio y financiamiento, habiéndole expresado su deseo de que tales proposiciones alcancen una efectiva aplicación en el marco del sistema de cooperación de las Naciones Unidas para el desarrollo.

Los gobiernos de Bolivia y los Estados Unidos de América reconocen la importancia de los acuerdos internacionales, sobre productos básicos entre países productores y consumidores. Los Estados Unidos de América han reconocido por otra parte la importancia de los ingresos provenientes de las exportaciones de materias primas para países en desarrollo como Bolivia.

El Ministro de Relaciones Exteriores y el Secretario de Estado coinciden en que los procesos de integración existentes en América Latina, deben recibir el respaldo necesario para constituirse en mecanismos idóneos para lograr equilibrios económicos interregionales, que aceleren el desarrollo y promuevan acciones conjuntas para alcanzar el progreso en forma armónica y equilibrada.

El Canciller y el Secretario de Estado concuerdan en la necesidad de acrecentar los esfuerzos que realizan ambos gobiernos para combatir y erradicar la elaboración y tráfico de sustancias peligrosas.

Acuerdan, asimismo, explorar medios para alentar el desarrollo socio-económico de las zonas productoras de hoja de coca, para que tales cultivos puedan ser reducidos gradualmente.

Coinciden en destacar la necesidad de aumentar sustancialmente la capacidad de los países en desarrollo como Bolivia para aplicar la ciencia y la tecnología a sus programas de desarrollo económico.

Ambos países esperan una pronta y exitosa conclusión de la Conferencia sobre Derecho del Mar, sobre la base de un consenso que satisfaga plenamente los intereses de toda la comunidad internacional.-

El Gobierno de los Estados Unidos reafirma su buena disposición de consultar con

(Pasa a la página 11)

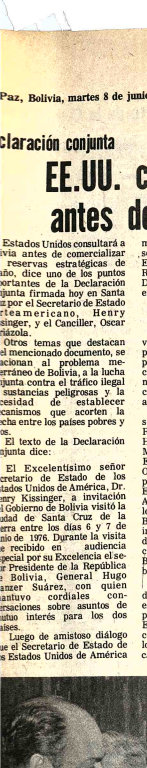

DECLARACION CONJUNTA.- El Canciller Oscar Adriázola y su colega norteamericano el Secretario de Estado Henry Kissinger se abrazan tras haber firmado una declaración conjunta, al finalizar la visita de éste a Bolivia.

Mineros lamentan decisión de no repatriar restos de Torres

La Federación Sindical de Trabajadores Mineros de Bolivia emitió ayer el siguiente pronunciamiento en relación a la decisión del gobierno de no permitir la repatriación de los restos del ex presidente Juan José Torres:

"La Federación Sindical de Trabajadores Mineros de Bolivia, lamenta muy de veras porque una decisión cristiana tomada por el Go-

bierno, que atendía el pedido de los trabajadores haya sido revocada respecto a repatriar los restos mortales del extinto ex Presidente de la República, Gral. Juan José Torres Gonzales, lo que ocasiona protesta en los sentimientos humanitarios de los trabajadores mineros.

Al mismo tiempo que rechazamos las tendenciosas sindicaciones de que se acusutarían actos subversivos por los trabajadores mineros con este motivo, nada más alejado de la verdad, pues trabajadores mineros sólo deseaban testimoniar en la hora suprema su agradecimiento al ex Presidente que se acercó al pueblo minero con un acto de justicia, concurriendo a su sepelio, como que incrédulos de tal retracción, trabajadores mineros de Corocoro se hicieron presentes en comisión de 30 obreros y un grupo de Amas de Casa que, al informarse de la verdad de los hechos se limitaron a expresar sus sentimientos de pesar a los familiares del ex Presidente Gral. J.J. Torres y a protestar por el cambio en las decisiones del Gobierno, lo que se considera una burla a los sentimientos de los trabajadores mineros y al pueblo boliviano"

Experto del IBSS asesora a Ecuador

El Jefe del Departamento Médico del Instituto Boliviano de Seguridad Social, Dr. Francisco J. de Urioste, ha viajado al Ecuador para prestar asesoramiento al seguro social de ese país, en el campo de su especialidad.

El Dr. Urioste permanecerá tres meses en el Ecuador y sus gastos constituyen parte de la cooperación que hace el IBSS en el área de la Subregión Andina.

Se inauguró curso sobre lubricantes

Con auspicios de Yacimientos Petrolíferos Fiscales Bolivianos, se inauguró un curso sobre lubricación para 15 alumnos seleccionados de la Escuela Industrial Pedro Domingo Murillo.

El curso tendrá una duración de tres meses y abarcará temas como la destilación del petróleo, derivados, lubricantes, aditivos y aplicaciones.

Los diez mejores alumnos asistirán posteriormente a la planta de destilación de Cochabamba.

Corporación de Desarrollo de Oruro

Servicio Local de Acueductos y Alcantarillado

CONVOCATORIA Nº 11

La Corporación de Desarrollo de Oruro y el Servicio Local de Acueductos y Alcantarillado (SeLA) convocan a empresas constructoras de Segunda, Tercera y Cuarta Categorías, legalmente establecidas en el país, a la presentación de propuestas para los trabajos de:

REHABILITACION DEL TANQUE DE AGUA
"CORAZON DE JESUS"
Caseta de bomba
Vivienda Sereno.

Los pliegos de especificaciones y planos pueden ser recogidos de la Secretaría General de CORDEOR previo pago de $b. 500.- a depositarse en la cuenta Nº 482 del Banco del Estado. Corporación de Desarrollo de Oruro 1976.

Las propuestas serán presentadas de acuerdo al D.L. 10120 más la Solvencia Fiscal en la Secretaría General de CORDEOR hasta el día Jueves 6 de Julio a horas 12.00, la apertura se realizará el mismo día a horas 15.00 en el local de CORDEOR.

Las propuestas deben ser enviadas a la siguiente dirección:

CORPORACION DE DESARROLLO DE ORURO.
SERVICIO LOCAL DE ACUEDUCTOS Y ALCANTARILLADO
POTOSI Nº 1035
Casilla Nº 1017.

ORURO.

SECRETARIA GENERAL

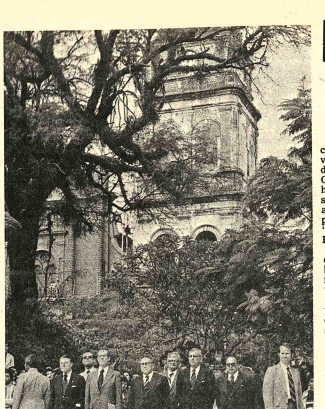

HOMENAJE A IGNACIO WARNES.- El Secretario de Estado de los Estados Unidos, Henry Kissinger cuando depositaba una ofrenda floral al pie del monumento al héroe de la independencia Cnl. Ignacio Warnes, en la plaza principal de Santa Cruz.

Problema marítimo y caso panameño son temas de interés hemisférico

El problema del enclaustramiento territorial boliviano y el caso de la negociación de Panamá sobre la Zona del Canal son temas de interés, hemisférico que Estados Unidos sigues con interés, según dijo ayer, en una conferencia de prensa convocada en el Hotel "Los Tajibos", el Secretario de Estado, Henry Kissinger.

Apenas media hora fue dedicada por Kissinger a la prensa boliviana. Sólo cinco preguntas fueron absueltas por el Secretario de Estado.

La transcripción de las las preguntas y respuestas de la conferencia de prensa es la siguiente:

Pregunta de la periodista señora Ana María de Campero, de "Presencia" de La Paz: Señor Secretario de Estado: esta es la pregunta de los diarios de La Paz. Dos asuntos fundamentales preocupan a los estados americanos. Uno se refiere al problema de la mediterraneidad de Bolivia, y el otro está relacionado con la exigencia de Panamá de ejercer plena soberanía en la Zona del Canal. ¿Cuales son las cosas que Estados Unidos dará para hacer que esto se solucione? Y una cosa adicional: ¿en qué consistirá el apoyo que Estados Unidos dicen que brindarán al problema de la mediterraneidad de Bolivia y que está contenida en la Declaración que acaba usted de firmar?

Kissinger: Con relación al tema de Panamá, tres presidentes de los Estados Unidos han estado negociando con Panamá para ver si se continúa la posibilidad de reconciliar los intereses de los Estados Unidos, de mantener un paso de tránsito libre e ininterrumpido en el Canal, junto con la satisfacción de las aspiraciones políticas de Panamá y de los demás países del hemisferio occidental, puesto que éste es un tema que realmente estamos viendo no es de preocupación e interés para Panamá sino también para todos los países del hemisferio; y es más, sabemos que todos los países de este hemisferio están siguiendo con cuidado el proceso de las negociaciones para ver si realmente estamos llegando a esta nueva relación de trato, de igualdad, de nuevo trato, y que Estados Unidos pretende proseguir en su política exterior.

Nosotros consideramos la realización de estas negociaciones con toda seriedad. Hasta la fecha, nosotros no hemos llegado a ninguna conclusión en cuanto a ello; sin embargo, continúa la exploración de todas las distintas posibilidades. Estamos intentando ver si conseguimos reconciliar los intereses de los Estados Unidos con los de Panamá y los de este hemisferio, con miras a fortalecer los lazos que nos unen a los Estados Unidos con los países de América Latina, y a la vez, asegurarnos de que habrá acceso libre y pasaje libre a través del canal. Como todos ustedes saben, este es un tema que ha sido objeto de considerable debate político dentro de los Estados Unidos.

Sin embargo, nosotros consideramos que es en interés nacional de Estados Unidos, así como en pro del interés de este hemisferio, en que procedamos adelante con las negociaciones.

Por lo que se refiere al problema de acceso de Bolivia al mar, ustedes lo saben tan bien como yo, que este se trata de un problema extremadamente complejo; es un problema que afecta e involucra a tres países, a Chile, a Bolivia y a Perú. Todos los tres están haciendo esfuerzos en esa dirección. Algunas conversaciones y contactos preliminares han tenido ya lugar entre Chile y Bolivia. En estos momentos están celebrándose discusiones con el Perú. Los Estados Unidos están observando con simpatía y con favor el progreso de estas negociaciones. Nosotros albergamos la esperanza de que se encontrará una solución buena y asegurará la tranquilidad y la cooperación de todos los gobiernos en el Cono Sur del hemisferio, y por esa razón, yo expresaré estos sentimientos a mis colegas en la reunión de Santiago.

En representación de los periodistas de Santa Cruz, Calixto Arduz, formuló esta pregunta: Señor Secretario, ¿cuál de sus intervenciones diplomáticas, las más exitosas que ha tenido usted, considera más positiva para conseguir la paz del mundo? Diganos los esfuerzos que usted ha hecho haciendo su país para que esta paz sea una realidad.

Kissinger: Yo no quisiera hacer ningún juicio sobre todas las distintas actividades encaminadas hacia la consecución de la paz en el mundo y en el mundo realmente ha de conseguir progreso hacia esa paz que deseamos, tienen que desarrollar simultáneamente las relaciones entre las democracias industrializadas. Por otra parte, las relaciones entre los países industrializados y los países en vías de desarrollo, tienen que crecer y elevarse a un plano de cooperación para que el mundo no se encuentre dividido entre los países más adelantados y los países en vías de desarrollo. Y finalmente, las relaciones entre los adversarios ideológicos, las relaciones entre el Este y el Oeste, tienen que verse gobernadas por reglas de limitación y de restricción, simultáneamente, para que la paz pueda imperar y desarrollarse sin todas las distintas áreas. Es necesario hacer grandes esfuerzos en todas estas áreas para una mayor paz en el mundo. Además de estos problemas estructurales existen ciertas áreas específicas donde hay problemas que afectan a la paz. Dichas áreas son tales como las del Oriente Medio, y ahora la de Africa. Los Estados Unidos consideran que tienen la obligación y que deben de hacer todos sus esfuerzos para que los conflictos vayan facilitándose y haciéndose más solubles para poder actuar como mediadores en las rivalidades existentes, y para poder así llegar hacia la solución de los conflictos reinantes.

Representando a las radiodifusoras de La Paz, la periodista María Eugenia Kiriguin, formuló la siguiente pregunta: Bolivia se caracteriza por su producción de estaño, por los altos costos de producción de este mineral; es por eso que la situación estañífera destaca realmente importancia e interés para el país. El Convenio Internacional del Estaño establece un sistema de votación que otorga un virtual derecho a veto a Estados Unidos, ésto en la posición de Bolivia que en principio ha expresado su deseo de no ratificar el convenio. ¿Significa que su país, Estados Unidos, podría vetar operaciones de países minoritarios, entre ellos Bolivia, esta situación no es una contradicción contra lo que usted ha expuesto en la reunión de la UNCTAD en Nairobi, señor Kissinger?

Kissinger: El tema de las materias primas constituye uno de los principales problemas que existe, como bien saben, entre los países industrializados y los países en vías de desarrollo. Los Estados Unidos comprenden la preocupación que existe entre los países productores de materias primas, y especialmente aquellos países que dependen únicamente de la producción de una sola materia prima básicamente, y el interés que ellos tienen de evitar las excesivas fluctuaciones de los precios. Y es esta la razón por la cual, después de considerar debates internos dentro de nuestro propio país, nosotros hemos decidido unirnos a algunos de los convenios sobre materias primas y estamos en estos momentos discutiendo las posibilidades de unirnos también a otros.

Los Estados Unidos firmaron el Convenio Internacional del Estaño, y no consideramos que nuestra posición en relación al voto, es equivalente a un veto por nuestra parte. Además, el hecho de que nos unifirmamos a mismo, quiere decir que nosotros estamos interesados en la consecución de los objetivos del Convenio Internacional del Estaño, que es precisamente evitar las altas fluctuaciones en los precios de los mismos, y permitir una mayor estabilización en los ingresos de los países dependientes de materias primas. Por la parte, no estoy al tanto de que Bolivia haya anunciado una intención de no ratificar dicho convenio de estaño, y de hacerlo, nosotros lo sentiríamos mucho porque nosotros nos hemos unido a ese tipo de convenios sobre materias primas para ayudar a países como Bolivia. Como ustedes saben, Estados Unidos no es un productor de estaño.

Por las emisoras de Santa Cruz, el periodista Waldo Berrios, preguntó: Señor Kissinger: Leyendo una publicación del Servicio Cultural e Informativo de los Estados Unidos, titulada "Las Américas en un Mundo Cambiante", se observa que usted en casi todos sus discursos pronunciados en su gira por Venezuela, Perú, Brasil, Colombia y Costa Rica, hace referencia a la vigencia de los derechos humanos como la mejor forma de conservar la paz y el progreso de todos los pueblos del mundo. Sírvase, por favor, decirnos en qué forma podría los Estados Unidos demandar a los países donde no se respetan esos derechos el cumplimiento de los mismos, como lo insinuara muchas veces el Senador demócrata Edward Kennedy, sin que este pedido pueda ser interpretado como una intromisión en política interna?

Kissinger: Antes de proceder a contestar su pregunta, quiero expresar mis gracias a todos ustedes por la atención con la que se ha desarrollado esta entrevista de prensa. Es un método que seriamente estoy por adoptar en el Departamento de Estado de los Estados Unidos, y espero que los corresponsales norteamericanos, aquí presentes, hayan prestado cuidadosa atención a la forma cuidadosa y educada en que se ha llevado a cabo esta conferencia de prensa.

Ahora pasaré a responder su pregunta. Creo que el problema de los derechos humanos no constituye el problema primordial, o el aspecto primordial que hay que superar para conseguir el establecimiento de la paz, puesto que creo que la paz es posible en ausencia del respeto a los derechos humanos, pero estos derechos humanos son objetivos que debemos de perseguir por las razones de índole moral y por la tradición que caracteriza a los pueblos de este hemisferio.

Todos los documentos fundacionales de todos los países de este hemisferio, señalan de manera singular la importancia de la dignidad humana y de la libertad del individuo. A este hemisferio vinieron todas las personas para escapar de la opresión, por lo tanto para permanecer fieles a nuestra historia y a los principios humanos es necesario llevar a cabo la implementación, y es por esta razón que deben respetarse y existe estas demandas para el respeto de los derechos humanos.

Yo durante el curso de la reunión de Santiago haré una declaración en la que indicaré cual es la posición de los Estados Unidos en estos momentos, sobre este tema, y cuales son los métodos que por el momento consideramos puedan utilizarse para hacer progresar este principio de los derechos humanos. Yo considero que este hemisferio tiene una obligación especial por razón de sus tradiciones y de su creencia y fe en los derechos humanos.

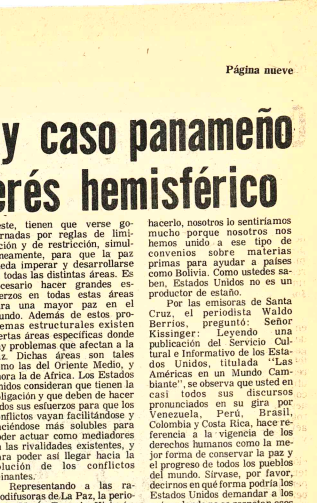

HUESPED ILUSTRE.- Henry Kissinger recibe de manos del Vicalde de Santa Cruz, Gral. Fernando Sattori, el pergamino de declaratoria de huésped ilustre de esa capital.

Gobierno puso ayer en vigencia Plan Quinquenal de Desarrollo

Mediante Decreto Ley 13630 aprobado ayer, el Gobierno puso en vigencia el Plan de Desarrollo Económico y Social 1976-1980. Para su ejecución se dispone que a partir de 1977 se elaborarán planes operativos anuales, que deberán además extender el horizonte de tiempo de objetivos, metas y estrategias, de manera que permanentemente se tenga una perspectiva de cinco años.

El Decreto Ley fue leído anoche en un acto cumplido en Palacio de Gobierno por el Subsecretario Dr. Gerardo Torres, antes de que el Jefe del Estado leyera su mensaje al país explicando en síntesis los alcances y objetivos del Plan.

DECRETO LEY.

El Decreto Ley aprobado ayer dice:

GRAL. HUGO BANZER SUAREZ
Presidente de la República

CONSIDERANDO:

Que mediante el Estatuto de Gobierno aprobado por Decreto Ley Nº 11947 de fecha 9 de noviembre de 1974, el Gobierno de las Fuerzas Armadas de la Nación, ha definido los objetivos políticos, económicos y sociales hasta 1980.

Que, mediante Decreto Ley Nº 11848 de fecha 3 de octubre de 1974, se aprobó el Sistema Nacional de Planeamiento a través del cual se ha elaborado el "Plan de Desarrollo Económico y Social 1976/80", que determina los objetivos, metas, estrategias, políticas y prioridades fundamentales para el logro de las aspiraciones nacionales.

Que los Planes Anuales, junto con el Presupuesto General de la Nación, el Programa Monetario, los Programas de Financiamiento Externo y los demás instrumentos de política económica y social constituyen los elementos operativos para efectivizar las acciones tendentes a la consecución de los objetivos y metas del Plan de Desarrollo Económico y Social 1976/80.

Que para garantizar el desarrollo socio-económico del país, dentro del marco de la estrategia que señala el Plan de Desarrollo Económico y Social 1976/80, se hace necesaria la extensión anual de éste, a objeto de constituirse en un instrumento normativo permanente, flexible y dinámico.

EN CONSEJO DE MINISTROS,

D E C R E T A:

ARTICULO 1º.- Apruébase el Plan de Desarrollo Económico y Social 1976/80, elaborado por el Ministerio de Planeamiento y Coordinación.

ARTICULO 2º.- A partir de 1977 y siguiendo los lineamientos establecidos en el Plan de Desarrollo Económico y Social, se elaborarán Planes Operativos Anuales, que, a su vez, serán la base obligatoria para la formulación de los Presupuestos Generales de la Nación y para los Programas Monetarios y de Financiamiento Externo.

ARTICULO 3º.- A partir de 1977, los Planes Operativos Anuales, deberán extender el horizonte de tiempo de los objetivos, metas, políticas, estrategias y prioridades establecidas en el Plan de Desarrollo Económico y Social 1976/80, sucesivamente en un año, de manera que permanentemente se tenga una perspectiva de cinco años.

ARTICULO 4º.- Para la evaluación de la gestión anual de todas las entidades del Sector Público, se tendrá como referencia básica el Plan de Desarrollo Económico y Social 1976/80 y los Planes Operativos Anuales.

ARTICULO 5º.- Se confiere al Ministro de Planeamiento y Coordinación de la Presidencia de la República, la facultad para hacer conocer objetivos, metas, estrategias, políticas y prioridades que contiene el Plan de Desarrollo Económico y Social 1976/80 y los que contengan los Planes Operativos Anuales, pudiendo, en caso necesario, tomar los cursos de acción que correspondan para modificar prioridades, asignar recursos para la inversión, asegurar la eficiente ejecución y cumplimiento de los planes y resolver diferencias que pudieran presentarse entre instituciones, la coordinación con el o los sectores afectados, a fin de alcanzar las grandes metas para el desarrollo económico-social del país.

Los señores Ministros de Estado en sus respectivos Despachos, quedan encargados de la ejecución y cumplimiento del presente Decreto Ley.

Es dado en el Palacio de Gobierno de la ciudad de La Paz, a los siete días del mes de junio de mil novecientos setenta y seis años.

Se pidió cese de todas las formas de dominio de EE.UU.

Pedido de suspensión de todas las formas de dominación, directas e indirectas, y el cese de ventas de reservas estratégicas de minerales fue hecho por la Federación de Cooperativas Mineras al gobierno de los Estados Unidos, con motivo de la visita del Secretario de Estado de ese país.

Los cooperativistas mineros dicen que su pedido se fundamenta en el derecho de procurar la independencia política del pueblo y que, por tal razón, resultan inaceptables las ayudas, asistencias y asesoramientos que los Estados Unidos conceden atentando contra la soberanía, la convivencia y el derecho de autodeterminación de la nación.

Otro de los pedidos se refiere a que se practique una justa relación de intercambio entre los precios de las materias primas que se venden a los Estados Unidos y los productos industrializados que éste vende a Bolivia.

Se añade que esa desproporción es cada vez más injusta y se traduce en que Bolivia tenga que vender cada vez mayores recursos naturales a precios cada vez menores, para poder adquirir menor cantidad de productos industrializados.

La suspensión de la protección a las empresas transnacionales, "que hasta ahora tienen carta blanca para sobornar a gobernantes, boicotear economías y pisotear las dignidades nacionales, como el caso de la Gul Oil Company en Bolivia", es otro de los planteamientos de los cooperativistas mineros.

El documento en que se formulan estos pedidos se refiere también a la necesidad de que Estados Unidos retire su apoyo a las dictaduras opresoras del continente.

Restos de Juan José Torres llegaron anoche a México

MEXICO, 7 (AFP).- El cadáver del General Juan José Torres, ex presidente de BOLIVIA, llegó esta noche lunes aquí a las 20.15 horas locales (02H15 GMT del martes).

El cuerpo del asesinado político boliviano llegó a bordo de un avión de la Empresa Aeroméxico, procedente de Buenos Aires, en el cual viajaba también su familia.

Funcionarios mexicanos y numerosos exiliados latinoamericanos, entre los cuales los chilenos Hortensia Bussi viuda del Presidente Salvador Allende y Orlando Almeyda, estuvieron en el aeropuerto.

Estaban presentes también numerosos exiliados latinoamericanos. Entre ellos los bolivianos Mario Guzmán Galarza y René Zavaleta Mercado.

Los exiliados bolivianos aquí (unos 45) hicieron un llamado a sus compañeros latinoamericanos para recibir el cadáver del ex presidente boliviano y rendirle homenaje póstumo.

Se ignoraba dónde tendría lugar el velatorio del cadáver de Torres, aunque se mencionaba insistentemente a la "casa del pueblo argentino", instalada por asilados políticos de esa nacionalidad.

Tampoco se ha precisado en qué cementerio de esta ciudad reposarán los restos del ex mandatario boliviano, asesinado por desconocidos la semana pasada en Argentina. El gobierno de BOLIVIA rehusó permitir que Torres fuera inhumado en su país tras enterarse que se planeaba hacerle un homenaje popular.

BUENOS AIRES, 7 (AP).- La acongojada familia del asesinado ex Presidente de Bolivia, Juan José Torres, viajó hoy a México con los restos del General izquierdista, con lo cual concluyó un dramático ciclo que comenzó el martes pasado con el secuestro del militar y político.

La señora Emma Obleas de Torres, sus cuatro hijos y los ciudadanos bolivianos Andrés Solís y Sergio Paz partieron en el vuelo 480 de la empresa aeronáutica que salió a las 08:00 EST del aeropuerto de Ezeiza. Momentos antes habían sido colocados en la bodega del avión el féretro del General Torres, en medio de estrictas medidas de seguridad.

Anoche la señora de Torres hizo saber en un mensaje a la prensa que había aceptado "agradecida" el ofrecimiento del Presidente mexicano Luis Echeverría para trasladarse a ese país, junto con su familia, a fin de inhumar allí los restos de su esposo. Luego se aclaró que el viaje se realiza en realidad por pedido de la familia Torres.

El Presidente boliviano Hugo Banzer -quien encabezó el golpe de estado que derrocó a Torres en agosto de 1971- había ofrecido en un principio trasladar los restos de su ex-adversario político a La Paz y sepultarlos con las honras correspondientes a un ex-Mandatario. Un avión militar boliviano aterrizó en Buenos Aires el viernes para repatriar los restos y a la familia Torres. Al enterarse de la muerte de Torres, el Presidente Banzer también había ofrecido refugio en su país a "todos los bolivianos que se sientan amenazados por los extremismos de cualquier signo".

Pero el gobierno de La Paz anunció ayer por la madrugada que había cancelado la repatriación y acusó a la familia de Torres de no haber aceptado los arreglos fúnebres. Se informó que la viuda del ex-Presidente tenía la intención de llevar los restos a la sede de la Federación de Trabajadores Mineros, en La Paz, para una ceremonia póstuma.

En el aeropuerto se hallaba presente hoy el Embajador mexicano Roque Gonzáles Salazar, quien se mantuvo junto a la familia de Torres hasta que esta embarcó.

Un funcionario mexicano declaró a los periodistas que los miembros de la familia Torres "no viajan en calidad de asilados, sino que lo hacen con visas comunes. Ellos pueden permanecer o no en suelo mexicano".

El mismo funcionario mexicano, no identificado, declaró que "el traslado de los restos del ex-Presidente Torres a México se realiza por expresa solicitud de la familia del extinto, cursada a través de la Oficina del Alto Comisionado de las Naciones Unidas para los refugiados Hans Peter Muller. Al aceptar el pedido de la familia Torres, México brindó su tierra generosa para guardar los restos del ex-Presidente de Bolivia".

El ciudadano boliviano Paz, que se embarcó junto con la familia del ex-Presidente, aclaró que "se deslizó un error" en el comunicado emitido anoche por la señora Obleas de Torres, en el que "el traslado de los restos no se efectúa por ofrecimiento del gobierno mexicano, sino por pedido de la familia del extinto".

Entretanto, no había ninguna novedad en la "exhaustiva investigación" dispuesta por el gobierno del Presidente Jorge R. Videla para aclarar el secuestro y asesinato de Torres.

El ex-Presidente desapareció de su domicilio céntrico poco después de las 08:00 del martes, cuando salió a realizar varias entrevistas. Su esposa formuló una denuncia esa misma noche ante la Policía Federal. El Ministro del Interior, General Albano Harguindeguy, dijo el miércoles por la tarde a la prensa extranjera que no estaba comprobado que hubiese existido un secuestro, y denunció una "campaña de desprestigio internacional" contra el gobierno argentino.

En la noche del miércoles, un trabajador rural escuchó en las cercanías de San Andrés de Giles, a 110 kilómetros al oeste, la llegada de un automóvil, seguida por tres disparos. Los cuatro ocupantes partieron a toda velocidad tras dejar abandonado un cuerpo. Se trataba del General Torres, quien tenía sus ojos vendados y sus manos atadas, acabaha de ser ultimado con tres balazos en la cabeza.

El jueves al mediodía el gobierno argentino confirmó que Torres había sido asesinado y prometió que el crimen sería investigado y castigado.

Torres fue la víctima número 477 de la violencia política en lo que va del año. El mes pasado dos ex legisladores uruguayos, Zelmar Michelini y Hugo Gutiérrez Ruiz, fueron también secuestrados y asesinados presuntamente por comandos de extrema derecha.

Henry Kissinger fue declarado Huésped Ilustre de Santa Cruz

Santa Cruz, 7 (PRESENCIA).- La declaratoria de Huésped Ilustre de la ciudad, para el Secretario de Estado norteamericano, Henry Kissinger, por el Alcalde Fernando Sattori, fue uno de los principales actos que cumplió hoy en Santa Cruz el visitante, quien culminó su estada en Bolivia con la suscripción de la Declaración Conjunta.

Fue intensa la actividad desplegada por el Secretario de Estado Kissinger, quien a las 8 horas arribó a la residencia presidencial "Las Palmas", a bordo de su automóvil blindado y en medio de impresionante despliegue de su guardia de seguridad. Era intensa la expectativa del pueblo cruceño para ver a Henry Kissinger, cuyo nombre está en primera plana de la noticia internacional.

Los periodistas se encontraban ya en "Las Palmas" cuando arribó a ella Henry Kissinger. Fue recibido por el Presidente Hugo Banzer Suárez, mostrando ambos cordialidad en su encuentro. La entrevista duró exactamente dos horas, repasando ambos los puntos que debían ser luego consignados en la Declaración Conjunta.

Con precisión cronométrica, Kissinger cumplió el apretado programa preparado para su visita. Así, a las 10 horas y en medio de medidas de seguridad, se hizo presente en la Municipalidad, cuyo Alcalde, Gral. Fernando Sattori, le declaró Huésped Ilustre de la ciudad. Dijo en su discurso, que Bolivia, en la oportunidad, estaba representada por Santa Cruz, que se honraba en recibir como a visitante distinguido al Secretario de Estado de los Estados Unidos.

Henry Kissinger, por su parte, al agradecer la distinción, dijo que se sentía comprometido por la hospitalidad que le brinda Santa Cruz, cuyo progreso admiraba. Señaló que ese logro lo alcanzaba un pueblo que mostraba pujanza, decisión y trabajo y vaticinó que Bolivia, en algún tiempo más, descollaría por su desarrollo merced al esfuerzo de los bolivianos.

Línea exclusiva en Ropa para Niños

LA FAVORITA
POTOSI·1056

PISOPAK
IMPORTADORA FERNANDEZ
CASILLA 3171
Jaiaro Sanjines 439 Tel. 64529

ARTE Y CULTURA

Doctorado de Renato Prada

El escritor boliviano Renato Prada Oropeza defendió públicamente su tesis para obtener el grado de Doctor en Lingüística, el pasado martes 1º, en la Facultad de Filosofía y Letras de la Universidad de Lovaina-Bélgica.

La obra narrativa de Prada Oropeza mereció importantes premios en Bolivia y en el exterior. Con "Los fundadores del alba" obtuvo el primer premio Casa de las Américas de la Habana-Cuba. No menos valiosa es su serie de cuentos.

Nacido en Potosí, el escritor boliviano publicó en Barcelona una segunda novela: "El último filo". Ahora defendió la tesis doctoral con la que corona sus estudios universitarios en Europa.

Según la información recibida, la tesis de Renato Prada Oropeza versó sobre los siguientes temas: "El lenguaje narrativo. Prolegómenos para una semiótica narrativa. El lenguaje y la doble articulación. La doble articulación es un concepto diferente al de doble segmentación y fundamenta una noción más amplia del lenguaje que la del lenguaje natural-comunicativo".

TEMPORADA DE BALLET EN EL TEATRO MUNICIPAL.- El Ballet Oficial que dirige Melba Zárate del 17 al 20 del mes en curso ofrecerá una temporada en el Teatro "Alberto Saavedra Pérez" con dos estrenos. El "Sombrero de tres picos" (con música de Manuel de Falla) y "Gaité parisienne" de Offenbach. Un elenco de más de cincuenta artistas será el encargado de presentar al público boliviano dos obras de singular prestigio en el repertorio dancístico. La temporada cuenta con el auspicio de la Sociedad Filarmónica de La Paz.

ACTIVIDAD CULTURAL EN POTOSI

POTOSI, 7 (PRESENCIA).- En adhesión al Día del Maestro, la Universidad Tomás Frías de esta capital, por intermedio de su División de Extensión, auspició una Feria del Libro Potosino.

La Feria, se realizó en el concurrido y céntrico paseo Bulevar, donde acudieron los autores y escritores de la Villa Imperial, como asimismo editores y numeroso público.

Animaron la Feria del Libro Potosino, los escritores Carlos Cruz Rivero, Ada C. de Ríos, Rosalía Calvalho, Florencio Torres Guzmán, René Arrueta, Wilson Mendieta Pacheco, Rafael Quintana, Roberto Leitón, Gerardo Díaz, éste último que presentó un texto de aprendizaje de la guitarra.

Como editores, participaron la Casa Nacional de Moneda, con varios libros; la Editorial Universitaria, ofreciendo numerosos libros; Editora "El Siglo" e Imprenta "Gratec".

El público respondió con entusiasmo y curiosidad a la Feria del Libro, la misma que culmino en el Teatro IV Centenario, donde se realizó la condecoración a los maestros urbanos que cumplieron más de 25 años de trabajo.

"No tenemos que quedarnos aquí, tenemos que ir a Camargo, a Tupiza y a Tarija" declaró el novelista Roberto Leitón, cuyo sentimiento aún se halla acongojado por la reciente muerte de su esposa.

Ada C. de Ríos, manifestó que "los escritores potosinos debemos ir a Tarija, ya que no pudimos estar para el Seminario de Literatura Infantil y estamos en deuda con aquella hermana tierra del sur".

René Arrueta, acotó que "no sólo habría que viajar con libros, sino llevando un ciclo de conferencias y de disertaciones sobre diferentes temas".

Los intelectuales potosinos, reunidos en el Paseo Bulevar, tuvieron algo así como una mesa redonda inesperada, donde cambiaron ideas y conversaron sobre variados aspectos culturales.

El Prof. Leonardo Branisa, conocido arqueólogo e investigador, ahora residente en Potosí, también animó la Feria del Libro con su presencia y quedó complacido por el evento.

Luis Alfonso Fernández, Director de la Casa Nacional de Moneda, subrayó que "esta clase de exposiciones, sirven para interesar a la población por el renglón cultural".

Conferencias

CASA MUNICIPAL DE CULTURA.- Con el auspicio del Ateneo de Abogados de La Paz, hoy a horas 18 y 30 se inicia el ciclo de conferencias sobre el Código de Procedimiento Civil. Corresponderá al Dr. Carlos Tovar referirse hoy a "Dos rasgos del nuevo Código de Procedimiento Civil". Mañana, el Dr. Héctor Alemán abordará el tema "algunos aspectos del Nuevo Código", finalmente, el viernes próximo, el Dr. Enrique Díaz Romero dará una conferencia sobre las "Innovaciones en el nuevo Código"

EXPOSICION EN EL GOETHE INSTITUT.- Mañana será inaugurada la exposición de acuarelas de Roxana Salinas Boehme. Esta muestra -donde triunfan las series de "Caminos" "Altiplanos" y "Memorias"- estará abierta al público hasta el 16 del mes en curso. (Av. 6 de Agosto Nº. 2118)

CONCIERTO EN LA UMSA.- El pianista español Emilio Osta brindará un concierto mañana a horas 18 y 30 en el Paraninfo de San Andrés. La primera parte del programa está integramente dedicada a la obra de Manuel de Falla, cuyo centenario de nacimiento se recuerda este año. La segunda, tiene como base a las composiciones de Albéniz. Emilio Osta dará su segundo concierto el viernes, con piezas de Granados y Manuel de Falla. Auspicios de la Embajada de España.

LA PIANISTA MARCELLA CRUDELI satisfecha de haber encontrado excelentes estudiantes en el Conservatorio Nacional de Música, donde dio un cursillo sobre interpretación y técnica del piano. Marcella Crudeli no cree que las composiciones modernas tengan un gran poder de fascinación, "por eso el público prefiere a los clásicos". -dice la pianista que hoy brindará su primer concierto, a horas 21 y 30, en el Teatro Municipal.

Pianista Marcella Crudeli se presenta hoy en el Municipal

Tras brindar un cursillo sobre interpretación y técnica pianística en el Conservatorio Nacional de Música, la concertista Marcella Crudeli ofrecerá hoy a horas 21 y 30 un recital en el Teatro Municipal.

La virtuosa italiana ha elegido para este concierto sonatas de Scarlatti, Mozart y Beethoven y cuatro composiciones de Federico Chopin (Variaciones brillantes Op. 12, Bolero Op. 19, Dos estudios Op. 10 y Balada Nº. 4 en Fa Menor).

Marcella Crudeli se despedirá del público boliviano el viernes 11 ocasión en que actuará como solista de la Orquesta Sinfónica Nacional. En la primera parte del programa será interpretado el Concierto en La Mayor K. 488 para Piano y Orquesta, de Mozart; en la segunda, el Concierto en La Menor para Piano y Orquesta, de Grieg. La Sinfónica Nacional será conducida por Carlos Seoane Urioste.

Este concierto -también auspiciado por la Embajada de Italia y el Instituto Boliviano de Cultura- comenzará a horas 20.00.

ENTREVISTA CON MARCELLA CRUDELI

La pianista italiana (nacida en Gondar-Etiopía), ha encontrado en el Conservatorio Nacional de Música excelentes alumnos, atentos y predispuestos a la música.

Con estas palabras inició su diálogo con PRESENCIA.

Es la segunda vez que la virtuosa italiana visita Bolivia, pero es la primera que dicta un curso avanzado de técnica pianística, que seguramente ha beneficiado a numerosos alumnos.

Concertista y profesora, Marcella Crudeli considera que nuestro pueblo es muy musical y tiene una gran tradición artística. Confiesa que entre su rica colección de instrumentos figuran varios ejemplares bolivianos.

En las breves horas de descanso que le ha dejado el cursillo, ha tenido ocasión de asistir a algunas peñas folclóricas; en medio de ese abigarrado mundo nocturno, esta pianista que ama a Chopin y Mozart, nuevamente se sintió fascinada por el arte de un pueblo milenario.

Marcella Crudeli sonríe cuando se le pregunta sobre la música moderna, sonríe antes de responder: "Me interesa la música moderna, comprendo sus alcances experimentales e incluso en mi repertorio figuran obras de esta tendencia; pero confieso que no es una música que me cautive. Me sobreviene una profunda angustia cuando veo que el instrumento (el piano) no es utilizado como debiera serlo, es decir, cuando el concertista recurre a golpes, en suma, a cualquier "método" para ganar el "espectáculo".

-No soy hija de músicos- asegura la intérprete, -por lo tanto, yo no he escogido el instrumento; había en la casa un viejo piano salvado de la guerra, en él comencé mi carrera.

La concertista, a pesar de haber ganado varios concursos internacionales, no cree en ellos.

"Yo estoy con el público, y no con el jurado o los críticos; la relación con el público es más directa. Por eso siempre repito, aquí o allá, que yo interpreto para el pueblo y no para el Gobierno. Mi partido es la Música".

Vuelve al tema de la música moderna para remarcar que las composiciones de los clásicos están impregnadas de un profundo sentimiento, hecho que seguramente explica la notable atracción que hasta hoy ejercen las obras de Mozart, Chopin y otros maestros.

Repentinamente Marcella Crudeli olvida a Mozart y Chopin para recomendar el Canto a los pianistas, considera fundamental esta materia para un pianista que pretenda conseguir un sitial elevado.

Entre los intérpretes contemporáneos, la virtuosa visitante admira a Richter y Kemph. Nunca ha compuesto, considera un mundo atrayente el de los compositores, pero curiosamente -dice- ella quedó al margen, sólo como intérprete.

Marcella Crudeli, tuvo como maestros en Italia a Giuseppe Piccioli y Carlo Zecchi y actualmente es titular de la cátedra de piano en el Conservatorio Santa Cecilia de Roma. Está ligada al Sello de grabaciones Fonit-Cetra. Anualmente realiza giras por todo el mundo.

Tercer concierto de la Orquesta de Cámara del Teatro Municipal

La Orquesta de Cámará del Teatro Municipal brindará su concierto el próximo sábado a horas 19.00 Esta sesión musical tercera de las programadas para este año por el Conjunto cámara que dirige Carlos Rosso.

Bajo la dirección de su titular, la Orquesta interpretará siguientes obras: Contrapunto I del Arte de la Fuga, de Mística Nº 7, de Alberto Villalpando; Concierto para Orquesta de cuerdas, de Cimarosa, y el Adagio de Tomaso Al

Como ya es habitual en esta serie de difusión musical, la de cámara repetirá el programa al día siguiente, o sea, el 13 a horas 11.00. El concierto dominical está dedicado a estudiantes.

SOBRE EL PROGRAMA DE LA ORQUESTA DE CAMA

El Arte de la Fuga es una de las obras más misteriosas cribieran Bach; compuesta para cuatro voces, no menc ningún momento, qué instrumentos son los que deben ejec partitura. Esto evidencia la idea de que Bach se había pr explorar en los arcanos más ocultos y abstractos del pensa musical. Se trata pues, de lo que, los musicólogos, han dens música pura, significando con ello el fluir del discurso musi ferido exclusivamente a las meras relaciones que surgen e sonidos. Para el Arte de la Fuga, Bach empleó un solo motiv transformándose por medio de los procedimientos trapuntísticos, aparece en las diversas fugas que incluye est convirtiéndose, así, en una paradigma de la más depurada musical.

En mística Nº 7, el compositor boliviano Alberto Villalpa propuso utilizar las técnicas musicales tradicionales como tara acumulaciones sonoras, muy del uso en la música act trata, en efecto, de la transformación instrumental permane un acorde de sol menor, que, a veces, aparece también mayor. Sobre este acorde fluye, posteriormente una extens día de caracteres altiplánicos. En su parte central, Villa aprovecha la idea del compositor polaco Sygmund Kra aglutinar una serie de melodías folclóricas, creándose aparente, del que emergen, haciéndose plenamente compr las diversas melodías propuestas. Culmina la obra con un re muy breve a la idea inicial del acorde de sol.

EL CONCIERTO DE CIMAROSA

El Concierto para oboe y orquesta de cuerdas, de Cimaro do varias veces ejecutada en nuestro medio. Recordemos qu obra fue utilizada por Melba Zárate en su coreografía denn Piccio Concerto. En esta oportunidad, actuará como solista el oboista boliviano Gustavo Oroza, quién, en el concurso par trumentistas auspiciado por la Sociedad Filarmónica de la de La Paz, obtuviera el primer premio en su instrumento.

LA POPULARIDAD DEL ADAGIO

Una de las causas para la popularidad de que goza el Adag Albimoni, es, aparte de su intrínseca belleza, el empleo que l de este adagio el director de cine Orson Welles, en su película Proceso" Esta bellísima página musical fue prácticamente catada por el musicólogo Giazzoto y dada a conocer no hace m años.

ENRIQUE CISNEROS LUJAN, declara que el Segundo Encuentro Latinoamericano de Teatro se realizará en México en septiembre próximo. Cisneros Luján invita a actores y dramaturgos bolivianos a participar en la reunión.

Encuentro de teatro

En septiembre próximo se realizará en la Ciudad de México el Segundo Encuentro Latinoamericano de Teatro. Esta reunión, auspiciada por el Centro Libre de Experimentación Teatral y Artística y la Universidad Nacional Autónoma de México (CLETA-UNAM), intenta, como es de suponer, estrechar los lazos culturales de los latinoamericanos.

Precisamente para dar los pasos iniciales de este programa teatral, llegó a La Paz Enrique Cisneros Luján representante de las entidades mencionadas.

Dramaturgo y actor a la vez, Cisneros Luján desea que los que se dedican al teatro en Bolivia asistan a esta reunión internacional. Los interesados deberán dirigirse a CLETA-UNAM. Apartado Postal 30-517. México 4 – DF.

La permanencia en México correrá por cuenta de los organizadores del encuentro.

Cisneros Luján declaró a PRESENCIA que su gira por países latinoamericanos tiene el propósito de conseguir la participación de la mayoría de los artistas ligados al teatro en este continente.

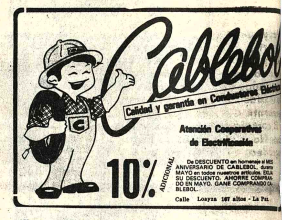

Contraloría General de la República

Aviso de Remate

Por Auto dictado en fecha 4 de junio del año en curso, dentro del proceso coactivo seguido por la Corporación Boliviana de Fomento contra la Fábrica de Cueros y Calzados "TARDIO S.A.", se ha señalado para el día 25 del presente mes y año, a hrs. 16, el verificativo de remate en subasta pública de las maquinarias e instalaciones de la mencionada fábrica, sobre la base de $US. 58.421.91.

Los interesados en el presente acto pueden concurrir el día y hora señalados al Hall de la Contraloría Departamental de la ciudad de Cochabamba, previo depósito de ley.

La Paz, 4 de junio de 1976

Lic. Hugo Salazar Salmón
SUB CONTRALOR GENERAL

TELEX – ILVEM

Aprenda a comunicarse con el mundo en forma técnica y profesional, estudie en el INSTITUTO DE LECTURA VELOZ, ESTUDIO Y MEMORIA (ILVEM) TELEX, un curso que le brinda la oportunidad de ser profesional en un mes. Dos equipos de telex le capacitarán en forma científica y técnica en todo el proceso de los medios de comunicación más modernos, actualmente disponibles en el país. Consulte horarios en ILVEM, Av. Camacho 1372, 5º Piso, Telf. 56749.

Regresaron de Madrid (España), después de asistir a la I Convención del Area Americana organizada por LABORATORIOS ELMU, S.A., los Dres. García Brun y Jáuregui Ortega, quienes participaron de la actualización sobre especialidades farmacéuticas.

Saludan de modo muy especial al honorable Cuerpo Médico y farmacéutico de Bolivia, quedando como siempre a su disposición.

Consejo Nacional de Vivienda del Magisterio COVIMA

(INVITACION)

Por disposición de la H. Junta de Almonedas, se invita a los señores propietarios interesados en vender sus terrenos situados en los radios urbanos de los distritos de Oruro, Cochabamba, Beni, Sucre, Potosí, y Tarija, presentar sus respectivas propuestas a este Consejo en sus oficinas de la Calle México Nº. 1790, cajón postal Nº. 7352 de esta ciudad.

El pliego de especificaciones podrá ser retirado en las oficinas de COVIMA cumpliendo los requisitos exigidos por D.S. de 22/5/39 hasta el día jueves 24 de los corrientes.

La Paz, 8 de Mayo de 1976

Relaciones Públicas

H. Municipalidad de La Paz

Notificación a Establecimientos Públicos

El Departamento Municipal de Higiene y Saneamiento notifica a los establecimientos públicos que hasta el 30 del presente mes, deberán renovar la autorización para el funcionamiento legal de sus locales y obtener el permiso sobre las condiciones higiénicas en que desenvuelven sus actividades.

La presente notificación, comprende a hoteles, moteles, residenciales, alojamientos, fondas, limpieza en seco y a vapor, lavanderías, cines, teatros, baños públicos de ducha, a vapor y saunas, peluquerías, salones de belleza, futbolines, billares, salones de baile, hornos de panificación, pasta y similares, salterierías, carnicerías, pulperías, almacenes de abarrotes, snacks, friales, torrefactoras de café, envasadoras de alimentos, fábricas de bebidas gaseosas, fábricas de chocolate, fideos, galletas y otros no mencionados en esta relación.

El no cumplimiento a esta notificación y la presentación de locales en condiciones que no se ajusten a normas de higiene, limpieza y salubridad, dará lugar a la clausura de los establecimientos.

La Paz, 7 de junio de 1976

DIRECCION DE RELACIONES PUBLICAS Y PRENSA

PRESENCIA Juvenil

Presenta el

JUEVES 10 DE JUNIO

BOLIVIA... ¡RAZA DE BRONCE!
- Portada

OPINA LA JUVENTUD
- Nos solicitan
- Cosas de "Pelltroque"
- La drogadicción
- Sexo y droga

LITERATURA BOLIVIANA
- Alcides Arguedas

DIME ¿CUAL ES TU HOBBY?
- "Dime cuál es tu "hobby" y te diré quién eres"

SEMBLANZA DE LA FUNDADORA DE LAS MADRES ADORATRICES

¡NO ESTAMOS VIVIENDO EN VANO!
- Experiencias de un grupo juvenil de voluntariado

UNA OPCION: ¿MI MUCHACHO O EL GRUPO
- "Muchas veces en el noviazgo se plantean problemas por la libertad de uno o de otro"

LA LARGA MARCHA DEL TERCER MUNDO
- Síntesis histórica (primera parte)

VENTANA A LA ACTUALIDAD
- Otro asesinato

YOGA PARA JOVENES
- Niyama : Saucham o Pureza
- Trataka
- Movimientos horizontales y verticales de ojos

PARAPSICOLOGIA
- Introducción a un curso elemental de parapsicología

ORACION DEL AUTOMOVILISTA

PEPITO "EL ENTUSIASTA"

SECULARISMO Y ATEISMO EN LA JUVENTUD BOLIVIANA

EL TOCADISCOS
- Ultimas novedades discómanas

FOTO-LENGUAJE
- ¿Se pueden matar las ideas asesinando a las personas que las sustentan?

ENTRETENIMIENTOS
AMISTADES
BIBLIOGRAMA

¡Siempre ágil... siempre Juvenil

AGENDA FEMENINA

CIACION DE MUJERES IANAS

La Asociación de Mujeres anas se reunirá el próximo es en un té, en casa de la ra Teresa Parada de es, con motivo de celebrar iesta Patronal de la San- la Trinidad Las personas deseen participar en la ión pueden llamar a los ionos 23631 (horas de na) y al 81346.

CIACION DE GUIAS UTS DE BOLIVIA

La Asociación de Guias ts de Bolivia realizará ma- un té-rummy, en el Sky- m del Hotel Libertador, tro de su campaña de audación de fondos.

ETHE INSTITUT

El Goethe Institut invita ama a la inauguración de la estra de acuarelas de ana Salinas, en su salón de ay. 6 de Agosto 2118.

NTRO MEDICO DE LACOTO

El Centro de Damas de acoto, Irpavi, La Florida, San Miguel y Achumani invitan a las clases de yoga, para señoritas de 15 a 18 años que se dictarán durante las vacaciones de invierno, en el Salón de reuniones del Centro Médico de Calacoto.

HOSPITAL DEL NIÑO

El director y personal del Hospital del Niño ofrecieron un vino de honor para despedir a la señora Elena de Zalazar, esposa del Embajador de la Argentina, quien colaboró a ese nosocomio

Variaciones en los estilos de la vestimenta femenina

ROMA. (ANSA).- El chal de piel, la estola y otras cosas por el estilo, son ahora menos actuales si se las compara con un manguito de avestruz o una mantilla de marabú. La moda actual impone ahora este "accesorio" para caracterizarse.

A veces bastan pequeños detalles u ornamentos para que una mujer sea considerada a la moda. Si, empero, lucirá avestruz o marabú, será juzgada de vanguardia. Avestruz, pues, para todas aquellas que deseen seguir la moda todavía hoy variable, pero más femenina y, en ciertos detalles, más costosa.

Embellecer y ornamentar el vestido de noche con el manguito de avestruz no será un juego cualquiera pero si un juego costoso, así como llevar con el vestido estilo combinación un chal de avestruz largo, representará casi portar una estola de visón.

El avestruz y el marabú son más actuales que la más preciada piel.

Y así, las bromas de la moda son hoy infinitas y confiadas al espíritu y al gusto de las mujeres que tienen, de tal forma, a disposición un material para una prenda con todos sus accesorios.

De desearlo, podrán inventar nuevos y mezclando entre ellos los que tienen a disposición llegarán a crear un "cocktail" de moda placentero y divertido.

Fallecimiento

En la paz del Señor y confortado con los auxilios de la Santa Religión Católica, ha dejado de existir el que en vida fue, señor

Don HUMBERTO TERAN LAREDO

(Benemérito de la Patria)

(Q.E.P.D.,)

Gladys de Aspart, Tte. de Ejército Humberto Terán Da Costa, hijos; Juan Aspart F., hijo político; Susana, Juan y Ana Aspart Terán, nietos; hermanos, y demás familia, ruegan a sus amistades y personas piadosas y en especial a los señores Beneméritos de la Patria y Asociación de Inválidos y Mutilados de la Guerra del Chaco, Asociación Ncl. de Contadores asistir a la traslación de los restos mortales del extinto, el día de hoy martes 8 del presente a horas 11 y 30.

El cortejo fúnebre partirá de la calle Guerrilleros Lanza, pasaje 1275 casa No. 1240 (antes de llegar a la calle Guatemala). La familia doliente agradece su gentil concurrencia.

La Paz, 7 de junio de 1976

Misas

AGRADECIMIENTO E INVITACION

Encarnación Orlandini Vda. de Zuna, esposa; Elsa Zuna Orlandini y Guillermo Zuna Orlandini, hijos; Iracema J. de Zuna, hija política; los nietos, bisnietos, primos, sobrinos y demás familiares, del que en vida fue ejemplar esposo y abnegado padre,

Cnl. (r) Dn. GUILLERMO ZUNA VILLEGAS

Benemérito de la Patria

(Q.E.P.D.)

expresan su profundo agradecimiento, a las instituciones, parientes, amigos y personas piadosas, que se hicieron presentes en su sepelio y nos hicieron llegar sus demostraciones de condolencia, invitándoles a asistir a la misa que mandarán oficiar, recordando los ocho días de su sensible fallecimiento, mañana miércoles 9 a horas 11.oo a.m. en la Parroquia de San Pedro.

Favor que agradece profundamente la familia doliente. El duelo se despide en la puerta del templo.

La Paz, junio de 1976

AGRADECIMIENTO E INVITACION

La esposa, hijos, hermanos y demás familiares del que en vida fue señor

Dn. JORGE PEÑARANDA DEL CASTILLO

(Q.E.P.D.)

expresan su profundo agradecimiento a las instituciones, amigos, parientes y personas piadosas que los hicieron llegar ofrendas florales y sus sentimientos de pesar, les ruegan asistir a la misa que recordando los ocho días de su sensible fallecimiento que se oficiará el día de mañana miércoles 9 del presente, a horas 11 y 30 en la Basílica Menor de San Francisco.

Su concurrencia a este acto de piedad cristiana, comprometerá la eterna gratitud de la familia doliente.

La Paz, junio de 1976

AGRADECIMIENTO E INVITACION

La familia de los que en vida fueron hermana y padre de:

Doña IRMA MACHICADO DE BORDA

Don TEODOMIRO MACHICADO POVIS

(Q.E.P.D.)

agradecen profundamente a las personas piadosas, amigos e instituciones que hicieron llegar sus condolencias y muy especialmente a las Cámaras Nacional y Departamental de Minería, Entel, Banco Minero, Ministerio de Asuntos Campesinos y Agropecuarios, Estado Mayor General, Colegio San Marcos, colectividad yungueña que nos acompañaron en momentos de dolor, e invitan a la misa que recordando los 8 días de sus fallecimientos se mandará oficiar el día de hoy martes 8 a hrs. 10 a.m. en la Catedral Metropolitana (Plaza Murillo).

El duelo se despide por tarjeta.

La Paz, 8 de junio de 1976

El esposo Ignacio Aguilar B., los hijos, parientes, de la que en vida fue, ejemplar madre y abnegada esposa,

Sra. MAGDALENA GOMEZ de AGUILLAR

invitan a sus amistades, amigos, en especial a los residentes chuquisaqueños en esta ciudad y demás personas piadosas se dignen asistir a la misa fallecimiento (acaecido en la ciudad de Sucre) se mandará a oficiar el día de mañana miércoles 9 de los corrientes a horas 12.00 m., en la iglesia de María Auxiliadora. (Colegio Don Bosco).

Su asistencia será eternamente agradecida.

PLAN QUINQUENAL...

(Viene de la página 1)

social, ciento cincuenta años de pobreza y privaciones que afectan con mayor rigor a las mayorías nacionales, tendrán que acabar pronto, precisamente como consecuencia lógica de esta etapa de transformaciones y desarrollo.

En el terreno internacional, nunca como hoy tuvimos tanto prestigio e influencia en los asuntos generales de la humanidad. Así, los hechos demuestran que el Gobierno de las Fuerzas Armadas constituye la mejor alternativa que tiene el país.

Lo que está sucediendo, y de esto debe tomar conciencia la comunidad nacional, es un fenómeno nuevo, totalmente diferente a los regímenes tradicionales. Estamos llevando a la práctica un sistema completo de ideas, planes y programas, adecuado a las condiciones, objetivos y posibilidades de la patria.

No se trata de una posesión mecánica del poder, tampoco de la presencia hegemónica de grupos económicos o tendencias políticas sectarias. Esta, es una revolución profunda, protagonizada por el pueblo, bajo la dirección de las Fuerzas Armadas de la Nación, al servicio del bien común, sobre la base de los cuatro pilares filosóficos fundamentales que conforman el ideario del nacionalismo que sustentamos, es decir:

—La unidad nacional; —la integración física, económica, cultural y espiritual del país; —el desarrollo económico y social, acelerado y sostenido, armónico y equilibrado; —nuestro retorno al mar.

Como parte del perfeccionamiento del sistema, hoy entregamos al pueblo, a los administradores, tanto del ámbito público como del privado, el plan quinquenal de desarrollo, que ha sido elaborado consultando la opinión de todos los sectores que, en la práctica, definen el desenvolvimiento socioeconómico del país.

Un requisito previo para la formulación del plan es la continuidad del sistema. La convicción y la seguridad de mantener, en lo esencial, el modelo iniciado en 1971 y perfeccionado en noviembre de 1974, ha sido la base determinante para proyectar el desarrollo nacional en un lapso de cinco años. Sólo un gobierno fuerte, capaz de organizar racionalmente el país, de dirigirlo hacia sus verdaderos objetivos, puede presentar un plan quinquenal, como compromiso de la mayor seriedad posible. En consecuencia, este documento no es un ensayo teórico más, ni la definición de las metas que el país debe lograr en los próximos años y el señalamiento del método y la disciplina que deben observar todos los ciudadanos, comenzando por el primer mandatario de la república, en los puestos de trabajo y responsabilidad en que les toque actuar en esta apasionante hora por el progreso.

Además de la fortaleza y decisión políticas para garantizar la ejecución de un plan, tratándose del desarrollo nacional, se requiere la participación dinámica de los diferentes sectores sociales. Sólo de este modo es posible contar con la presencia consciente y deliberada del pueblo en todas las instancias del proceso. Los planes elaborados sin esa concurrencia popular, generalmente pasan de ser ensayos teóricos, o piezas literarias incomprensibles para los más amplios sectores de la población.

Lo que nosotros deseamos es que el pueblo sea el realizador de su propio engrandecimiento. Ni paternalismo humillante, ni maniobra demagógica. El plan surgió de todo lo viviente y activo de la nación, y tendrá que ser realizado a través de una acción colectiva, de una movilización vigorosa y total de los medios y recursos de que disponemos.

El plan está orientado por los principios cristianos y del nacionalismo revolucionario. Representa la ejecución de una etapa básica en el camino hacia una sociedad pluralista e intermedia, equidistante de los dos extremos que alienan al hombre.

Durante los próximos años, el producto interno bruto crecerá con una tasa media anual del siete y medio por ciento. El monto total de las inversiones alcanzará, a proximadamente , a tres mil quinientos millones de dólares, suma que será cubierta, en un setenta por ciento, por el ahorro interno, lo que garantiza un proceso verazmente independiente. Esperamos que, en 1980, el ingreso per cápita sea del orden de los cuatrocientos setenta y cinco dólares.

Esto supone que Bolivia, cumplido el quinquenio, se encontrará entre los países de desarrollo intermedio del continente, en fehaciente demostración de que cuando existe una adecuada orientación y una voluntad inquebrantable del pueblo, es posible alcanzar el desarrollo acelerado y sostenido que requieren países como el nuestro.

En apretada síntesis, los principales objetivos del plan, son los siguientes:

—Acelerar el crecimiento económico mediante la utilización óptima de los recursos que posee el país y el aprovechamiento eficaz de las oportunidades financieras y tecnológicas que existen en el mundo.

—Afianzar la soberanía nacional de tal modo que tengamos plena capacidad para orientar y definir su desarrollo,y, al mismo tiempo, para mantener relaciones en pie de igualdad con todas las naciones del mundo.

—Lograr un pronto retorno al mar, sobre las bases de la historia, la justicia y los requerimientos reales del desarrollo.

—Garantizar que el desarrollo económico tenga los resultados sociales a que aspira la comunidad. El aumento de la riqueza , la utilización de los recursos naturales, la industrialización, una tasa más elevada de crecimiento, deben estar al servicio del hombre boliviano, para alcanzar su plena y total realización.

El plan servirá para trasladar oportunamente los excedentes económicos derivados de nuestro desenvolvimiento hacia la salud, la vivienda, la cultura, beneficios de la sociedad a que deben tener acceso todos los bolivianos.

—Distribuir los resultados del progreso, en forma armónica y equilibrada entre todas las zonas del país, de tal modo que la población que habita en las regiones más alejadas del territorio nacional, participe por igual tanto de las ventajas y beneficios como de las responsabilidades y esfuerzos del desarrollo.

Internamente, la consolidación del estado nacional moderno, plantea la integración social y física para definir una personalidad colectiva homogénea, enmarcada en categorías, principios y valores universales. Esto, a su vez, exige una acción planificada, que se extienda con igual intensidad económica y social en los nueve departamentos de la república. Para el mejor aprovechamiento de los recursos, se ha previsto el crecimiento regional integrado, mediante la creación de la red nacional de polos de desarrollo.

Lograr un alto grado de cohesión y eficacia de la economía que está bajo el control del estado. Como es de conocimiento general, aproximadamente el setenta por ciento de la actividad económica nacional se encuentra en manos gubernamentales.

Sin embargo, todavía no hemos logrado que las unidades productivas pertenecientes del sector público estén totalmente vinculadas con el resto del país y coordinadas entre sí.

A pesar de los adelantos institucionales que hemos logrado en los últimos años, y como herencia fuertemente enraizada en las empresas estatales, aún persiste una marcada tendencia feudal, que ha convertido a éstas en compartimientos aislados y, en algunos casos, impenetrables. Esta situación es perjudicial para todo el país, puesto que representa un desperdicio de recursos y oportunidades, precisamente por la falta de una acción de conjunto que combine los factores productivos disponibles.

El plan que entra en vigencia, a partir de este momento, tendrá validez irrestricta para el sector público. El gobierno central velará cuidadosamente por su aplicación tanto en las empresas del Estado como en las diferentes corporaciones a las que se les ha confiado el manejo de ciertos sectores del desarrollo. A partir de su puesta en marcha, ninguna institución o empresa que dependa del Estado podrá trabajar aisladamente o en función de objetivos segmentarios, desligados del desarrollo global de la nación.

Preparar al país para que pueda intervenir en los fenómenos mundiales con personalidad propia y plenamente capaz de compatibilizar las proyecciones nacionales con el destino general de la humanidad. Es importante recalcar que el plan en este aspecto, es un documento verdaderamente revolucionario.

Después de los cinco años programados, la república contará con una infraestructura adecuada, y, consecuentemente, el desarrollo agropecuario e industrial habrá alcanzado niveles significativos, dando a Bolivia un alto grado de independencia económica que afianzará su soberanía.

Lo más importante del plan en este sentido, es la creación de la industria pesada, como base esencial para adelantar un desarrollo propio que corresponda a las más auténticas aspiraciones de la colectividad nacional. Frente a la violencia inútil, a las acciones desorbitadas del extremismo, yo digo que ésta es la verdadera revolución que hará de Bolivia una nación soberana, próspera y capaz de interactuar en pie de igualdad con todas las naciones del mundo.

En síntesis, mediante el cumplimiento del presente plan, realizaremos las más profundas y más intensas de la revolución boliviana y conquistaremos niveles avanzados de dignidad y fortaleza políticas, de desarrollo económico y de amplia y profunda justicia social.

Pero, entendámonos bien. Ningún plan, ninguna buena intención se realizan por sí mismos. Es necesario una fuerte dosis de disciplina y sacrificio, de acciones coordinadas y consecuentes, puesto que de otro modo se corre el riesgo de caer en la penosa repetición de prácticas formales, que ocasionan una creciente acumulación de expectativas, frente a simulaciones o a hechos insignificantes.

Hasta aquí, el plan es una formulación basada en las posibilidades reales del país. Pero esas posibilidades para convertirse en hechos históricos palpables, deben manifestarse a través de un comportamiento disciplinado y creador de toda la comunidad.

El pueblo boliviano es abnegado, trabajador e imaginativo, cualidades que no han sido debidamente utilizadas por fallas estructurales que derivan de las condiciones que sobrevinieron a la colonia. Es cierto, existen todavía muchas deformaciones institucionales que desprecian la inteligencia humana, desperdician el esfuerzo del trabajador o simplemente no prestan ninguna atención al genio creador del hombre.

Esas deformaciones, han disminuido la verdadera calidad de los bolivianos atribuyéndoles, falsamente, la responsabilidad exclusiva de su atraso. Esta es la oportunidad para demostrar al mundo lo contrario, ofreciendo, como testimonio irrefutable, la construcción de una patria que utilice las ventajas de la civilización, para salvar la integridad espiritual de sus habitantes.

Como presidente de la república, tengo la satisfacción de expresar que, durante los últimos cuatro años, el pueblo boliviano, con excepción de pequeños grupos que actúan como agentes del extremismo internacional, en amarga oposición a su propia patria, ha dado muestras de su generosidad y desprendimiento en las experiencias más difíciles y en los momentos en que se necesita de su valioso concurso. Esa es la fortaleza de Bolivia. Esa es la virtud con la que superaremos todas las adversidades para conquistar el bienestar y la felicidad a que legítimamente tenemos derecho.

El plan no es solamente del gobierno, ni siquiera sólo de las Fuerzas Armadas de la Nación. Es un plan del pueblo boliviano, es el plan de su liberación respecto de todos los intereses y tendencias que le atan a la pobreza y a la dependencia. Es un instrumento valioso para superar todas las formas de dominación que todavía pretenden utilizar, en su beneficio exclusivo, los recursos naturales del mundo, el trabajo de la humanidad y el sacrificio de millones de personas.

Este, es otro momento trascendental de la revolución boliviana. Constituye el tránsito a un nivel más racional, más científico del desarrollo. Por eso, es otro desafío para la nación en su conjunto.

Después de esta esquemática relación del plan, que he presentado al pueblo de Bolivia, me dirijo a todos los hombres y mujeres que habitan este noble territorio para pedirles que, desde sus puestos de trabajo, cumplan con el rol que les corresponde en la gran tarea que nos hemos impuesto.

Como capitán general de las Fuerzas Armadas de la Nación, aquí, en el altar de la patria, comprometo la mayor capacidad de disciplina, sacrificio y trabajo de los militares de Bolivia, hombres que han tomado para sí la responsabilidad de conducir el país, en el momento más decisivo de su historia.

Pero, tener el papel de conductores, de ningún modo es solamente mandar o dirigir formalmente. El verdadero conductor es, ante todo, un ejemplo digno de ser imitado en cada momento y circunstancia, no sólo en su trabajo, sino en su propia vida. Yo estoy seguro que este es el concepto con que mis camaradas han asumido la principal responsabilidad política del país. En la ejecución del plan, las Fuerzas Armadas estarán donde sea necesaria su capacidad y su mística nacionalista y revolucionaria.

Pero hablar sólo de responsabilidades, significaría una concepción unilateral de los fenómenos sociales. Las Fuerzas Armadas en la consecución de los objetivos del presente quinquenio, consideran que también les corresponde la misión de distribuir tareas, de regular la actividad de las personas en función de los intereses nacionales, en clara relación con la filosofía humanista que hemos proclamado y con la firmeza que los asuntos de la patria exigen.

A los trabajadores, de quienes esperamos una adhesión consciente, les digo que el futuro que estamos construyendo es para ellos, recalcando que sólo nosotros, los bolivianos, seremos los protagonistas de nuestra liberación y desarrollo.

Hermanos trabajadores: es un gran error esperar que las potencias extranjeras o los agitadores internacionales resuelvan nuestros problemas. Los hechos de la historia contemporánea están frescos. Las disensiones y las rupturas por causa de las contradicciones económicas de los países, han hecho pedazos la hermandad de las masas laborales y las comunidades ideológicas. Cuando cada nación tiene que defender sus objetivos lo hace a despecho de la ideología común o de los acuerdos políticos. Esto es lo que tenemos que aprender y de esa forma tenemos que actuar.

La patria está ante todo y sobre todo. Por ello, ningún boliviano debe permitir que el desarrollo nacional sea sacrificado por ideologías e intereses foráneos.

A los empleados públicos les digo que a partir de la fecha su eficiencia será medida por el conocimiento que tengan del plan y por su capacidad para ejecutarlo fielmente. Hoy mismo, estoy instruyendo a los señores ministros para que actúen de ese modo, con toda energía y claridad.

En relación con el sector privado, para él que el plan tiene una obligación acordada, ya he dicho varias veces que este es el momento en que debe demostrar el derecho que tienen a desempeñar uno de los papeles protagónicos del desarrollo. Esta es la mejor oportunidad para cumplir su misión. De otro modo, podrán ser superados por otros nuevos sociales, a los que también les tocará el turno de dirigir el desenvolvimiento de la sociedad.

Los hermanos campesinos, a quienes les consagramos nuestras mayores atenciones, tienen en el plan los medios destinados a mejorar su situación económica, social y cultural y, en consecuencia, su calidad de ciudadanos libres. Para ello, se profundizará la reforma agraria dentro de los lineamientos del plan de desarrollo socioeconómico.

Declaro que, personalmente dirigiré el programa dedicado a los hermanos campesinos, porque creo que si no logramos modificar la situación de este contingente humano, que representa más del sesenta y cinco por ciento de la población de Bolivia, difícilmente podrá constituirse en un país avanzado. Este compromiso, lo tomo personalmente con la seguridad de alcanzar las metas más elevadas de progreso.

Bolivianos: aquí comienza la nueva empresa. Contamos con los medios necesarios. El éxito o el fracaso está en nuestras propias manos.

Este imperativo histórico, requiere de la movilización total del pueblo boliviano. Sin el concurso, sin su activa participación, poco se podrá lograr. Por el contrario, con el esfuerzo de todos, gobernantes y gobernados, conseguiremos lo que todos los habitantes de esta tierra desean: ver a nuestra patria engrandecida, en un ambiente de paz y de bienestar.

Convoco a todos los bolivianos a unirse en torno a los grandes objetivos nacionales, para trabajar por Bolivia y para legar a nuestros hijos una nación próspera, respetada y digna.

Gracias.

Fallecimientos

En la paz del Señor y confortado con los auxilios de la Santa Religión Católica, ha dejado de existir el que en vida fue

Sr. Mayor CARLOS VON VACCANO QUIROGA

BENEMERITO DE LA PATRIA

(Q.E.P.D.)

Genara Asin v. de Vaccano, esposa; Elena, Amelia, Bertha, Carlos y Hortencia, hijos; Jorge Tejada, Abel Borda, Reinaldo Ribera, Armando Valverde, políticos, los nietos, bisnietos, hermanos políticos, sobrinos y demás familiares ruegan a sus amistades, personas piadosas, en forma especial a la Guardia Nacional, Beneméritos de la Patria, se dignen asistir a la traslación de los restos mortales del extinto al Cementerio General el día de hoy martes, a hrs. 16. El cortejo fúnebre partirá de la calle Montenegro No. 1040.

Será favor que comprometerá la eterna gratitud de la familia doliente.

Servicios de EMPRESA VALDIVIA c/Graneros esq. Figueroa 121 Tels. 25254-24290

En la paz del Señor y confortado con los auxilios de la Santa Religión Católica, ha dejado de existir el que en vida fue ejemplar hermano, Profesor de Estado y Benemérito de la Patria:

Dn. FRANCISCO J. VILADEGUTT L.

(Q.E.P.D.)

Leonor, Alfredo, Elena y Lilian, hermanos; Hilda Suárez de Viladegutt, hermana política; Alfonso Belmonte V., Ruth V. de Belmonte, Mauricio Viladegutt S. (ausente) sobrinos, nietos y demás familia, ruegan a sus amistades, especialmente al Magisterio Paceño y Activo, Colegio Nacional Ayacucho, Escuela "Pedro Domingo Murillo", ex combatientes de la Guerra del Chaco, a los residentes orureños y personas piadosas, asistir al traslado de los restos mortales del extinto al Cementerio General el día de hoy martes 8 del presente, a horas 16.oo (4 de la tarde). El cortejo fúnebre partirá de la Casa Social del Maestro, calle Jenaro Sanjinés esq. Ingavi. Favor que comprometerá la eterna gratitud de la familia doliente.

CASA GUZMAN Figueroa final Tels. 24014-56207.

Nuevo enfoque para...

(Viene de la página 3)

La conferencia pidió también a la Unesco que estudiase la posibilidad de establecer centros encarzados de producir libros de textos en los idiomas africanos. Otra recomendación, que señala ciertos inconvenientes de la ayuda exterior, invita a los países africanos a utilizar lo mejor posible sus recursos antes de recurrir a una asistencia externa. Otra apoya la idea de nombrar africanos como expertos en sus propios países para las actividades correspondientes al Programa de las Naciones Unidas para el Desarrollo.

Por último, en dos resoluciones aprobadas por unanimidad, la conferencia declaró reconocer plenamente "la inapreciable contribución de la Unesco, en los ámbitos de su competencia, para el fomento del desarrollo de los países africanos y la causa de la paz".

Y reiteró su confianza al Director General en el ejercicio de sus responsabilidades. Los Estados africanos apreciaron la determinación con que este veía por el respeto de la Constitución de la Unesco y hace aplicar las resoluciones de la Conferencia General y estimularon al Sr. M'Bow en los esfuerzos que emprende a fin de hacer participar a la Unesco en la instauración de un nuevo orden económico, social y cultural internacional.

Seguro aeronáutico...

(Viene de la página 3)

tocolo de La Haya y el Acuerdo de Montreal.

Para el enfoque y solución de problemas que constantemente preocupan a gobernantes y gobernados, la Cámara de Aseguradores de Venezuela ha convocado a un Seminario que se llevó a cabo en Caracas los días 26 al 31 de mayo próximo pasado, y del que seguramente derivarán conclusiones de provecho para el Seguro de Aeronavegación internacional.

Todo lo anterior demuestra la necesidad de que en el Código de Comercio revisado (definitivo), se incluyan regulaciones modernas y previsoras, no sólo por la posibilidad de incremento de la actividad aeronáutica en el país, sino por el hecho de que algunas empresas como nuestro LAB han extendido e incrementado su actividad internacional, bajo muy buenos auspicios y requieren de un respaldo legal adecuado.

Sociales

REUNIONES

El Embajador de Gran Bretaña, señor Ronald Hope Jones, ofreció el martes 15, una recepción con motivo de celebrar el aniversario natal de la Reina Isabel II

El Embajador de la Argentina y la señora de Zalazar ofrecerán hoy una recepción para despedirse por su próximo viaje, concluida su misión en Bolivia

El Consejero Político Económico de la Embajada de los Estados Unidos y la señora de Landberg ofrecerán el próximo domingo un almuerzo

EE.UU. CONSULTARA...

(Viene de la página 9)

Bolivia su plan de ventas de estaño y otros productos de sus reservas estratégicas y manifiestan que tales ventas serán realizadas considerando la debida protección contra todo transtorno evitable de sus mercados habituales.

En fe de lo cual, el Ministro de Relaciones Exteriores y Culto de Bolivia y el Secretario de Estado de los Estados Unidos de América, firman el presente Comunicado Conjunto en la ciudad de Santa Cruz de la Sierra, a los siete días del mes de junio de mil novecientos setenta y seis años.

(Fdo.). Gral. Oscar Adriázola Valda, Ministro de Relaciones Exteriores y Culto de Bolivia.

(Fdo.). Dr. Henry A. Kissinger, Secretario de Estado de los Estados Unidos de América.

REUNIONES

En honor del Embajador de Bolivia en Washington, señor Alberto Crespo Gutiérrez, ofrecerán el miércoles un cocktail, el señor Jorge Crespo y señora.

La Jefe de la División de Desarrollo de Recursos Humanos del Sistema A y P, señora María Elba Gutierrez, ofreció una cena en honor de la señorita Jeanette Machado quien visitó La Paz, invitada a dictar el Primer Curso de Formación de Instructores del Sistema A y P.

El Cónsul de Francia y la señora de Pradell ofrecerán el próximo miércoles un cocktail para despedirse por su próximo viaje de retorno a su país.

La Asociación de Padres de Familia y alumnos del Conservatorio Nacional de Música ofrecieron ayer un programa especial en homenaje al Día del Maestro, Pasado el acto, ofrecieron un refrigerio a los asistentes.

MATRIMONIO

En días pasados, en la Iglesia de la Merced,se celebró la boda de la señorita Amanda Cárdenas Salazar con el señor José López Saavedra.

NACIMIENTO

El hogar de los esposos Marcelo Alvarez y Sonia Romero ha sido alegrado con el nacimiento de su segunda hija. La madre y la niña reciben atención en la Clínica Santa Isabel.

En Tarija

Dr. Julio Chamas

Cirujano oculista, matrícula ch 1°.
(De retorno de los Estados Unidos de Norte América)
Johns Hopkins Hospital Baltimore
Comunica a sus pacientes que atenderá a partir del día jueves 17 en su horario habitual.
Sólo con reservación de hora.

Necesito teléfono

Para zona de Sopocachi, en alquiler o anticrético.
Llamar teléfono 43364 sólo en la mañana.

Casa Junta

Casa junta alquiler Alto Obrajes sector "A" tres dormitorios, living, comedor, cocina, baño, cuarto de empleada, entrega inmediata. dos garajes.
Yanacocha 448.- Tel. 54862 Carvajal

Dactilógrafa

Con mucha experiencia se requiere para trabajo temporal. Presentarse en Edificio Kruzfeld 3er. Piso (Av. Villazón N° 1966), el día de hoy Martes, a horas 18:30 p.m.

Extranjero americano vende por motivo de viaje

Minimoto "Honda",
Refrigerador Elec. "Brastemp"
Cocina Elec. "Senkin"
Sistema estereo "Panasonic"
Cámara fotográfica "Minolta" y Acces.
De 8.00 a 18.00
Calle Flores Quintela N° 100 entre calles 13 y 14 entrada Colegio Militar mano derecha una cuadra de Av. Billivian - Calcoto.

Aclaración a homónimo

"BRISTOL" LTDA. Comunicó a su clientela que dejó de trabajar en la firma: ERNESTO VARGAS, habiéndose presentado el Sr. ERNESTO VARGAS FLORES, aclaramos que el nombre completo de nuestro ex empleado es ERNESTO VARGAS JEREZ.

La Paz, 8 de mayo de 1976

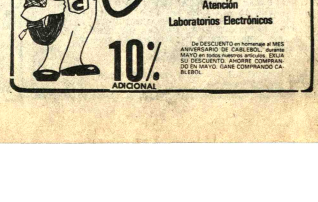

De DESCUENTO en homenaje al MES ANIVERSARIO DE CABLEBOL durante MAYO en todos nuestros artículos. SOLICITE SU DESCUENTO. AHORRE COMPRANDO EN MAYO. GANE COMPRANDO CABLEBOL

AVISOS ECONOMICOS

Revistas Libros

GISBERT Y CIA. S.A
Comercio 1270
Casilla 195

RECIBIMOS NUEVAMENTE:
RECKNAGEL - Manual de Calefacción y Climatización
BRIGAUX - Fontanería e Instalaciones Sanitarias
VOLGER - Instalaciones Técnicas en la Construcción de Viviendas
KIRGIS - Manual de Construcción en Profundidad
JORDAN - Tablas Taquimétricas para el Sistema Sexagesimal
BRINGER - Topografía Elemental
CRAFT - Ingeniería Aplicada a Yacimientos Petrolíferos
BARES - Tablas para el Cálculo de Placas y Vigas de Pared

COMPRO Redactores del Congreso, memorias informes ministeriales, presupuestos, mensajes, libros nacionales. Casilla 8383 La Paz, casilla 2515 Cochabamba (6-23/72027)

Departamentos Habitaciones

MOTIVO VIAJE Vendo hermoso departamento de lujo, 4 dormitorios, living, comedor, 2 baños. Referencias Avenida Busch 1319 esquina Brasil casilla 8204 (5-9/72013)

ANTICRÉTICO Plaza grande Referencias Benancio Burgoa N°. 971 (R)

PEQUEÑO DEPARTAMENTO Necesito en anticrético Referencias teléfono 61966 (R)

VENDO DEPARTAMENTO Propiedad horizontal en Miraflores Referencias teléfono 41442 (5-7/72021)

ANTICRETICO Habitación para estudiante en Claudio Pinilla 1528. (8-9/72035)

ANTICRETICO Necesito pieza con baño si posible independiente. zona Miraflores. Doy $b. 15.000 como máximo. Referencias teléfono 62828 ó 64810 Sr. Cuentas (R).

DEPARTAMENTO AMOBLADO En Obrajes calle 14 de septiembre N°. 4753 esquina Calle 2, teléfono N°. 83423 (29°5/71740).

CARVAJAL Yanacocha 448.- Departamento anticrético calle Costa Rica dos dormitorios, dependencias garaje entrega vacia. Departamento anticrético calle Santivañez dos dormitorios 70.000. Otros departamentos distintas zonas (8-9)

CARVAJAL Yanacocha 448. Tel. 54862.- Tres habitaciones alquiler Av. Chacaltaya. Otras dos habitaciones Av. Vasquez alquiler. (8-9)

CARVAJAL Yanacocha 448.- Vende departamento propiedad horizontal Av. Busch dos dormitorios dependencias, entrega vacia, ..motivo viaje. Otro departamento propiedad horizontal, vendo c/s muebles Av. 20 de Octubre, cerca Plaza Abaroa, departamentos, entrega inmediata (8-9)

Propiedades Terrenos

CARVAJAL Yanacocha 448.- Habitaciones anticrético Av. Quintanilla Zuazo, entrega vacia. Otra misma casa anticrético 20.000. Otras habitaciones distintas zonas (8-9)

CARVAJAL Yanacocha 448.- Vendo lote calle Azurduy de Padilla (San Pedro), con consistones 171 mts. cercado , ocasión. Lote Bella Vista Obrajes 184 mts. buen lugar, Lote Villa San Antonio, 520 mts. cerca maestranza ejército. Lote Seguencoma 300, ganga.

CARVAJAL Yanacocha 448.- Vende lote Achumani sector "KOANI" 300 mts. cercado excelente ubicación. Otro misma región 305 mts. pregio ganga. Lote Alto de La Paz en Villa Tunari 300 mts. buen lugar, ocasión. (8-9)

Prestamos Dinero

NECESITO $b. 20.000.--, pago buen interés, garantía comercial y documentos solventes, teléfono 61111. (10/71869).

CARVAJAL Yanacocha 448 Tel. 54862.- Dinero presto sobre primera hipoteca desde 5.000 adelante.- Dólares desde 500 hasta 10.000.Sobre joyas desde 1.000 adelante. Asimismo necesito distintas sumas capitalistas no pagan comisión, garantia, solvencia, reserva. (8-9)

PRESTAMOS DINERO Primera hipoteca. Cine Princesa, segundo piso hall. (8-9/72036)

Casas

VENDO CASA Y hotel Atlantic a precio de ganga, motivo salud. Funcionando sin inquilinos, todo en orden. Referencias Hotel Atlantic Avenida Armentia (4-4/Julio/72003)

VENDO CASA Alto , especial pequeña fábrica, panadería, Cine Princesa, segundo piso, hall. (8-9/72036)

CARVAJAL , Yanacocha 448. Vende casa Miraflores calle Juan de Vargas, dos departamentos, dependencias, entrega vacia ocasión. Casa Villa Armonia, calle Parfán 60.000 ganga. Casa Tembladerani calle 16 de Julio 140.000 (8-9)

Vehiculos

VENDO CAMIONETA INTERNATIONAL doble tracción aire acondicionado poco recorrido. Ver y tratar Figueroa y plaza San Francisco (8-10/72042)

VENDO MOTO URGENTE Yamaha 175 cc CROSS modelo Americano San Miguel E-11 de 7 a.m. a 3 p.m. (7/)

B.M.W. 2000 Chevrolet Suburban de lujo por viaje se vende teléfono 22851, casilla 149 La Paz. (5-8/72011)

DE OCASION Vendo camión Isuzu T.D. 70 1969 en perfectas condiciones a prueba de viaje y una carrocería de colectivo. Ref: Casilla 45, teléfono 314 TUPIZA. (27-2-VII/71715)

VENDO JEEP Toyota modelo 69. Ver en Plaza San Francisco. Referencias Profosi 964. teléfono 23100 (4-8/72002)

Tiendas Kioscos

ANTICRETICO Tienda, trastienda, cuarto patio, cerca Estadio Siles, Cine Princesa, segundo piso, hall (8-9/72036)

Maquinas

REMINGTON De oficina, otra semiportátil alemana. $bs. 1.990 c/u. Comercio 994 oficina 6. (5-7/72022)

VENDO Prensa plana, automática Minerva, doble carta y perforadora, teléfono 54584 (—11/72037)

MAQUINA ELECTRICA "FACIT" En venta de ocasión, nueva, corriente 110 y 220. Referencias Av. 16 de Julio 1806.

Objetos perdidos

EXTRAVIO Habiéndose extraviado el talonario N° 04510 de Acciones de TASA a nombre de Jaime Roberto Aranda Viscarra, queda nulo. (8-10/72039)

AVISO Habiéndose extraviado el recibo de cuota inicial y el talonario del contrato teléfonico N°. 323 perteneciente al Sr. Manuel Mejillones F. la misma queda anulada, tramitándose el respectivo duplicado(5-7/72023)

Ofertas especiales

SE VENDE Parkett teléfono 53834 (21- 6 Junio/71528)

COMPRO Acciones de la Cerveceria Taquiña S.A. Oferta casilla N°. 2922, Cochabamba. (1-7/71868).

Varios

HOTEL ATLANTIC Avenida Armentia 521, teléfono 23342, habitaciones individuales $b. 20. Delegaciones convencional (6—8 Junio/71172).

CARVAJAL Yanacocha 448.- Vende garaje Av. Iturralde con construcciones buen lugar 500 mts. Ocasión. (8-9)

SE VENDE 1 TV de 24 Colorado" $b. 6.000.00, ropa de mujer, sacones de hombres y mujer. camisas corbatas, ropa interior "MARURXA" zapatos, trajes de piezas, abrigos, sacones de cuerina, Calle Francisco de Miranda N° 2009 esq. Villalobos teléfono 42747 (8-15/R)

CARVAJAL, Yanacocha 448.%, Garaje o Barraca Sopocachi calle Jaimes Freyre 408 mts. cercado buen lugar, anticrético (8-9)

FUNERARIA SANTANDER Traslado sus oficinas a su local propio de la Avenida Armentia 513, precios económicos. Atención permanente. Teléfonos 23342 23656 (4-4 Julio/72003)

VENDO Máquinas de tejer industrial marca Tiamot N°. 10 y 12 y máquinas Overloc marca Fuji 110 y 220 encajonados. Llamar teléfono 50463. (4-8/71898)

HOTEL ATLANTIC Avenida Armentia 521, teléfono 23342, habitaciones individuales $bs. 20.- Delegaciones convencional. (4-4 Julio/72003)

Empleados

NECESITO Planchador 20 de Octubre N°. 2144 (4-7/71899)

Muebles

VENDO Mostrador y armazón de tienda, Landaeta 557 (tardes) (8/72040)

Técnicos

PLOMERO Se hacen Instalaciones y Reparaciones teléfono 54306 (7-12/72002).

PLOMERO Instalaciones SANITARIAS Teléfono 26823 (8-13/72024)

T.V. SERVICIO Especializado en Argentina, repara televisores, a domicilio, teléfono 53876 (8-13/71858)

TELEVISORES SE REPARAN con garantía a DOMICLIO teléfono 60120 (7-12/72032)

ELECTRICISTA Se ofrece. Revisión $b. 20.— teléfono 29863 (7/72034)

Orquestas

ORQUESTA Electrónica "CARAVELL" Teléfono 64206 (2-8/71875)

ORQUESTA "LOS PEQUENINOS" Teléfono 50656 (31-20/71856)

ORQUESTA ELECTRONICA "CANO Y SU COMBO" teléfono 52651 (26-2/71710)

ORQUESTA Electrónica, teléfono 53220. (27-30-V/70765)

LOS ONIX Conjunto electrónico. Teléfono 54333 - 65996 (5-19/72015)

Teléfonos

CARVAJAL Yanacocha 448. Tel. 54862.- Teléfono comercial instalado Av. Pando y anticrético. Otro teléfono comercial instalado Av. Montes, Teléfono comercial instalado calle Sagárnaga, Otros teléfonos instalados distintas zonas alquiler, venta anticrético. (8-9)

ORURO

EN ORURO vendo chalet céntrico toda comodidad, local para consultorio o negocio garaje, jardin. Referencias Oruro Belzu 665, Cochabamba teléfono 8985 (6-10/8753)

SANTA CRUZ

SANTA CRUZ Familia extranjera necesita chalet en Equipetrol/Guapay en alquiler o anticrético, tres dormitorios y dependencias. Preferible con teléfono. Llamar en horas de oficina al teléfono 2-4453 Santa Cruz. (6/64333)

SANTA CRUZ Vendo camioneta Ford F-350, modelo 76, carrocería nueva, papeles en orden. Referencias teléfono 2-8884 Vargas en Santa Cruz; 51596 Irahola en La Paz. (5-7/72014)

COCHABAMBA

VENDO EN COCHABAMBA $b. 320.000.— Chalet Amplio cómodo 8 habitaciones dependencias, garaje y árboles frutales sobre 400 mt.². Titulos saneados Ref. Sr. Luis Oporto, teléfono 8957 COCHABAMBA (7-16/72031)

EN CALA CALA Cochabamba se vende terreno 680 m2. Referencias La Paz, teléfono 63222, Oruro, teléfono 51004. (1-7/71866).

AGENDA

PRESENCIA Av. Mariscal Santa Cruz, Edif. Esperanza CENTRAL Tel. 40460 - 41125 y 52184 - GERENCIA: Tel. 52176 PUBLICIDAD Tel. 52178 REDACCION: Tel. 51998.- Casilla 1451 Cajón Postal 3275.

FARMACIAS DE TURNO

DEL 5 AL 12 DE JUNIO

LOS ANGELES, Federico Zuazo - Bueno, Telf. 50647.- **MAYORI**, Av. J. Carrasco N°. 1482. Telf. 55060.- **SANTA ROSA**, Rinconada N°. 1728, Telf. 27083.- **BENI**, Av. 20 de Octubre N°. 1728, Telf. 22514.- **NIÑO DE JESUS**, Plaza Niño de Jesus (Los Andes).- **REPUBLICA**, Av. República final V. **ARKANSAS**, Av. Hernando Siles N°. 5896.

FARMACIAS DE TURNO PERMANENTE

OBRAJES Plaza Franz Tamayo Tel. 82091 **SAN CARLOS** Av. República 26 Tel. 20223 Villa Victoria, **VERACRUZ** Av. Antofagasta N°. 100 Tel. 59107 Alto de La Paz. **CRISTO REY** General Lanza 2110 Tel. 27534 Sopocachi Alto.

TELEFONOS DE URGENCIA

BOMBEROS 119 - ASISTENCIA PUBLICA 118-2211 - RADIO PATRULLA 110 - TRANSITO 26148 SAMAPA 26626 - 26548 - ENERGIA 54357 - TELEFONOS (RECLAMO) 113 INFORMACIONES 104 SEÑORITA HORA 117 LARGA DISTANCIA EXTERIOR 55907-09 INTERIOR 26462-63 HOSPITAL DE CLINICAS CENTRAL 22821 - 22872 - AASANA 59333-59310.

FLOTAS

TRANS SERVICE LTDA. Alto de la Alianza N°. 630 Tel. 43154 **TRANSPORTES "EL CHAPACO"** Chaquiaca 568 Tel. 40258 **TRANSPORTES UNIVERSO** Av. Montes 638 Tel. 42831 **EXPRESO SAMA** Plaza Bissinha N°. 98 Tel. 64436-28462 **TRANSPORTES PULLMAN BOLIVIA** Plaza Alonso de Mendoza Tel. 52854 - 25893 **ANDINO** León de la Barra 360 Tel. 29471 **CONTINENTAL** Av. Montes 6179•Tel. 29861 **COPACABANA** Av. Montes 620 Tel. 20377 - 40461 **LAURO** Av. Carnacho 1223 Tel. 27977 **TRANSPORTES PILCOMAYO** Figueroa esq. Tiquina Tel. 22858 **ALIAGA** Av Montes 700 Tel. 26376 **URUS** Bozo 184 Tel. 59793 **TRANSPORTES SAN CRISTOBAL** Plaza Alexander 190 Tel. 27775.- 41076 **FLOTA YUNGUEÑA** Calle Coroico N°. 1577 Tel. 43001 **TRANSPORTES TARIJA** Tiquina 37 Tel. 28911 **TRANSPORTES VICTORIA** Emilio Calderón 563 (Gran Poder) Tel. 56599 **TRANSPORTES ABAROA** Plaza Alonso de Mendoza 242 Tel. 27096 **MICROBUSES KIRQUINCHO** Bozo 106 Tel. 54612 **TRANSPORTES "MOTO MENDEZ"** Calle Humahuaca 844 Tel. 57929 **TRANSPORTES TUNARI** Bozo N°. 108 Tel. 40375 **TRANSPORTES MANCO KAPAC** Tumusla 580 (Hotel Tumusla) **"DORADO ORIENTE"** Pullman de lujo Bozo 106 Tel. 40373 **TRANSPORTES RIVEROS** (a Copacabana) Av. Montes 680 Tel. 20964. **EXPRESO PANAMERICANO LTDA.** Servicio Potosi-Sucre-Villazón. Dirección Bozo N°. 167 Tel. 20803 **EXPRESO CINTA DE PLATA** Tel. 65658 **TRANSPORTE PESADO** Montes 505 Tel. 25083. **AUTO LINEAS INGAVI** Av. Manco Kapac 445 Tel. 28981 **EXPRESO "LA VEGA"** Tel. 20803 **EXPRESO "LA VEGA DEL SUD"** Tiquina esq. Figueroa N°. 739 Tel. 23146 La Paz -Bolivia.

EMPRESAS AEREAS

LLOYD AEREO BOLIVIANO Tels: 54649 - 53132 - 55769 - 51155 - 51163 - 59053 **LUFTHANSA** Tels. 20383 - 25780 - 50499 - 50609 **AEROPUERTO** Tel. 58151 **AEROLINEAS ARGENTINAS** Tel. 50792 **AVIANCA** Tels. 43909 - 40883 **AIR FRANCE** Tel. 51740 **LAN** Tel. 25536 - 57750 **KLM** Tel. 42965 **SWISSAIR** Tel. 28924 **PANAM.** Tels. 54117 - 41863 **BOA** Tel. 26387 **VARIG** Tel. 21450 - **ECUATORIANA** Tel. 54472.- **IBERIA** Tels. 20270 - 24378 - **ALITALIA** Tel. 23494 **B.O.A.C.** Tel. 55541 **CANADIAN PACIFIC** Tel. 55341 **SOUTH AFRICAN AIRLINES** Tel. 55541 **BRITISH CALEDONIAN** Tel. 55541 **TAM** Tel. 25542 **AEROPUERTO** 59125. **BRANIFF INTERNATIONAL: VENTAS INFORMES** Tels. 21100• 21105 **AEROPUERTO** Tel. 58303 **CARGA** Tels. 59555 - 59012 **LAN Chile** Tel. 25536 - 57750.

FERROCARRILES

ESTACION CENTRAL Tels. 52510 - 53510 **ESTACION GUAQUI** Tel. 988.

EE.UU. APOYARA..

(Viene de la página 1)

irracional carrera armamentista" agregó.

En función a los antecedentes antes expuestos, Bolivia comunicó a Estados Unidos,que "..vería con mucho agrado si en alguna medida los Estados Unidos de América pudieran contribuir en la búsqueda de una pronta y satisfactoria solución a este problema"

CUESTIONES INTERNAS

En el orden interno, Banzer informó a Kissinger sobre el proceso que sigue el país. Dijo que se busca el desarrollo económico "sin costo social y político", a través de la aplicación de una política de "estabilidad, trabajo orden y paz social".

"El gobierno no ejerce política de represión. No existe la violencia ni de arriba ni de abajo. Hay respeto a la libertad de prensa, afirmó.

El clima de estabilidad política dijo- posibilita el desarrollo económico social del país y da confianza a la inversión privada nacional o extranjera.

En función al desarrollo de tal política, aseguró Banzer a Kissinger, "la filosofía de nuestro desarrollo se basa en el aumento sostenido del producto interno bruto y la equitativa distribución a los sectores menos favorecidos de la población".

Banzer mencionó ejemplos concretos de los frutos de la aplicación de la política interna, como ser los esfuerzos para la incorporación económica y política del 60 por ciento de la población campesina a la vida nacional.

'PANORAMA INTERNACIONAL

En las casi dos horas de charla que mantuvieron Banzer y Kissinger, Bolivia abogó e insistió ante Estados Unidos acerca de la necesidad de instaurar un nuevo orden económico internacional basado en una mutua y efectiva colaboración entre las naciones desarrolladas y subdesarrolladas, para evitar riesgosas confrontaciones.

"Estimamos que se deben tomar medidas concretas para acelerar el crecimiento y la diversificación del comercio de exportación de los países en vias de desarrollo, a través de la venta de productos manufacturados y semielaborados, a fin de aumentar la participación de dichos países en la producción y el comercio mundiales", planteó Bolivia.

Se insistió una vez más en el derecho que tienen los países subdesarrollados a tener la garantía de precios estables para sus materias primas.

Bolivia, asimismo, abogó por un tratamiento preferencial en favor de los países en desarrollo para acortar la actual brecha que les separa de las naciones ricas, además de que los pueblos subdesarrollados deben tener mayor acceso al crédito internacional.

ESTADO

Respecto a un tema de interés económico, Bolivia planteo a EE.UU:

"Las naciones en desarrollo esperan cambios sustanciales en los mecanismos, procedimientos y precios del intercambio comercial, de tal modo que los países productores de materias primas logren excedentes económicos que les sirvan para financiar su crecimiento.

"Los Estados Unidos de América a partir de su ingreso al Consejo Internacional del Estaño, que supone aceptar decisiones colectivas de productores y consumidores, tendrá que inmovilizar las reservas estatégicas de la Administración de Servicios Generales. Lo contrario representaría una conducta unilateral en oposición a toda la filosofía que se ha sustentado en relación con el nuevo orden internacional.

"Solo el desarrollo racionalmente distribuido entre las diferentes regiones de la tierra, permitirá precautelar los valores intrínsecos de la humanidad frente a toda forma de imposición ideológica, económica o de fuerza.

"Bolivia, al reclamar precios remunerativos por las materias primas que produce, lo hace con la convicción de que solo una relación internacional de mutuo beneficio puede crear sentimientos de solidaridad. El hecho de que unos pocos países ricos e industrializados compren materias primas a precios irrisorios y vendan productos manufacturados con altos márgenes de ganancia, en la práctica constituye una de las principales razónes para que una parte significativa de la humanidad, hubiese perdido confianza en la posibilidad de establecer acuerdos internacionales de provecho común mediante el diálogo y los entendimientos pacíficos".

En la oportunidad Banzer también se refirió a la tesis boliviana acerca de la necesidad de internacionalizar el avance tecnológico, a fin que toda la humanidad se favorezca del progreso de la ciencia.

En cuanto a las empresas transnacionales y las prácticas ilícitas de estas corporaciones, "es necesario dictar normas internas y establecer convenios internacionales que prevengan tales prácticas y que impongan al propio tiempo las sanciones que correspondan a sus actos delictivos", planteó Banzer.

ESTUPEFACIENTES.

Con relación a los estupefacientes, tema prioritario para Kissinger durante su visita a Bolivia, el Presidente Banzer afirmó en la entrevista:

"Considero que el mejor recurso con el que cuenta un pueblo es el capital humano. Por eso hemos empezado una campaña laboriosa y difícil: erradicar la fabricación, el tráfico y el consumo de estupefacientes. En esta tarea requerimos del concurso de todas las naciones e instituciones que combaten el tráfico de drogas, puesto que la extensión criminal de su comercio afecta a todos los países del mundo.

"Bolivia está abierta a coordinar la más amplia cooperación bilateral o multilateral para erradicar la producción, el comercio y el consumo de estupefacientes".

HUMANIZACION DE LA POLITICA

Respecto a la humanización de la política, último punto de la conversación entre Banzer y Kissinger, el Presidente hizo los siguientes comentarios:

"Bolivia cree que en este tiempo sobrecogido por la inseguridad y el terror, es importante buscar caminos y concertar acciones para institucionalizar la humanización de la política.

"Ya no se trata de repudiar la guerra convencional, sino que el gran objetivo de la humanidad debe ser la erradicación de toda forma de coacción sicológica o de violencia.

"Si no se logra la recuperación moral del hombre, resultan sin contenido los valores de la civilizacio convivencia pacífica".

La charla fue calific los voceros oficiales b como "muy positi aseguró que Banzer se hacer planteamientos a de todos los temas tra estuvieron muy lejos de dos de colaboración.

COMISION DE ...

(Viene de la página 1)

"Si a las armas a disposición de elementos extremistas se añaden las incitaciones transmitidas varias horas al día en español para promover disturbios y derrocar al gobierno, se comprende cuán lejos está, desgraciadamente, el propósito de completa normalidad", dice la Junta. "Debido a esto, hay que mantener medidas legales y administrativas que limiten las libertades y derechos del hombre, para proteger precisamente el más importante de todos, el derecho a una vida segura".

El informe de la Comisión detalla lo que califica de ejecuciones arbitrarias después del golpe de 1973 y analiza más de 20 casos de muertes posteriores.

Diez de los casos estudiados fueron preparados mientras el informe se encontraba, solicitándose respuestas al gobierno chileno. Otros doce casos, que la Comisión dijo no pudieron ser investigados a tiempo para la Asamblea General de la OEA, fueron incluídos porque la Comisión consideró en extremo graves las denuncias recibidas acerca de estas muertes.

El régimen responde que la inclusión de los 12 casos es una "flagrante violación" de las disposiciones de la Comisión ya que el gobierno no fue consultado, no se le dio tiempo de formular respuestas y se limitó a hacer lo que la Comisión llama "observaciones".

Según la comisión, un certificado de defunción con fecha 25 de octubre de 1975 dice que Ossa Goldames falleció a consecuencia de "trauma vertebral y abdominal".

El gobierno afirma en su respuesta que Goldames falleció "en un acto suicida", al lanzarse bajo las ruedas de un vehículo en marcha cuando estaba detenido por la Policía.

Durante el discurso pronunciado al comenzar la sesión de la OEA aquí, Pinochet dijo que la Junta promulgará en breve nuevas leyes relacionadas con los derechos humanos que servirán de "modelo" al mundo.

En cuanto a la nueva constitución que prepara la Junta, el régimen dice que "el nuevo documento afirmará aún más los derechos humanos, sobre todo aquellas libertades públicas que fueron repetida y sistemáticamente violadas por el régimen marxista".

El gobierno militar dice que más de 100 asesinatos de inspiración política ocurrieron en los tres años de gobierno de Allende.

¡UN DUELO A MUERTE ENTRE FIERAS HUMANAS

WONG YU YEN LI

La furia fatal del BOXEADOR CHINO

MAYORES DE 16 AÑOS TECHNICOLOR ANDIN

HOY GRAN SUCESO!!!

CINE MONUMENTAL ROBY

MATAN DE RIS

FRANCO NERO-ELI WALLA

LA PAREJ QUE SUPERA E ACCION Y EMOCIO A "TRINITY

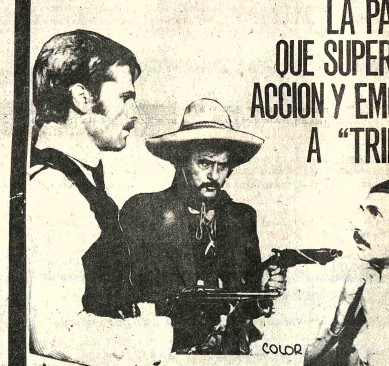

COLOR

VIVA LA MUERTE

DIST.: CORPORACION AMERICANA J.G.V. Mayores de 14 a

MAÑANA FABULOSO ESTRENO

GRAN CINE AVENIDA

PROXIMO ESTRENO CINE-TELA

LA UNICA QUE LE BRINDA COMODIDAD Y CALEFACCIO

ROMY SCHNEIDER

JEAN-LOUIS TRINTIGNANT

EASTMANCOLOR

VIVEN UN CALIDO ROMANCE...EN LAS HORAS MAS TRAGICAS DE SUS VIDAS

MAYORES DE 18 AÑO

EL ULTIMO TREN

HOY CINES TV

...JE CAMPERO Tel. 23333

...che y noche EL CUCHILLO ...ELO censura 14 años. 9.10 ...11.10 Tanda TEATRO ...IONAL DE MARIONETAS ...CHILE con el programa EL ... CIRCO - CABARET - ...GO - STREP TEASE - ...SILEIRO Y FINAL DE LA ...STA 15.00

...E JULIO Tel. 52119

...che tanda y noche ...REMOTO, con el sistema ...SURROUND (mayores de ...os) 18.00 y 20.00

...O AGOSTO Tel. 23829

...che hrs. 15.45 Tanda 18.45 y ...e 21.45 DON CAMILO Y ...JOVENES DE HOY (T.P) ...cumental de Proinca LOS ...HEROS (CIENTO CIN-...OS AÑOS Matinée Platea ... Mezzanine 9.10 Tanda y ...che Platea 9.10 Mezzanine ...

... Tel. 29704

...che tanda y noche último ...INVESTIGADOR PRIVADO ...a para todo público) ...che tanda y noche 7.10

...VERSO Tel. 42660

...che tanda y noche CAN-...NFLAS : EL MINISTRO Y ... Matinée Mezz. 12.10 Plat. ...0 Tanda y Noche Mezz 14.10 ...Pl. 15.10.

...UMENTAL ROBY

...che tanda y noche.. LA ...SIA FATAL DEL BOXEA-...OR CHINO, Matinépe Plat. ...Gal. 4.60 Tanda y noche Plat ...0 Gal. 5.10

...LA Tel. 23535

...che tanda y noche EL ...RCULO ROJO Mayores de 14 ...os Matinée 7.10 y 9.10 Tanda y ...che 9.10 y 11.10

...TRIA Tel. 53803

...che tanda y noche YO ...MANUELLE (Prohibida ...enores de 21 años) Además el ...ticiero EL MUNDO AL ...STANTE Matinée 9.10 - 7.10 ...anda y noche 11.10 - 9.10

PRINCESA Tel. 51821

...che tanda y noche EL ...ORPEO (Prohibida menores ...e 18 años Además el noticiero ...EL MUNDO AL INSTANTE ...Matinée tanda y noche 6.10 - 5.10 ...4.10

...NOREL

...Matinée tanda dobles : EL ...GENERAL SE CASA — ...LOUIS DE PINES EL CIN-...TURON NEGRO Noche EL ...CINTURON NEGROcon la ...ntinuación de EL Condor Pasa ...Todo público) 7.10

...AY

...Matinée doble YO QUIERO DI-...ARTE y EL REY DE LOS ...Tanda doble YO QUIERO ...ARTE Y HOMO ERO-...TO SUPERMACHO (censura ...años) Noche HOMO ERO-...TO SUPERMACHO Y

MUNDO AL INSTANTE (21 años) Matinée 5.10 Tanda y noche 5.60

AVENIDA Tel. 25409

Matinée tanda y noche LA MARIPOSA DE LAS ALAS ENSANGRENTADAS (Censura 21 años) Matinée 7.10 y 9.10 Tanda y Noche 9.10 y 11.10

BOLIVAR Tel. 25051

Matinée tanda y noche LA PANDILLA MALDITA (censura 21 años) Matinée tanda y noche 7.10

EBRO Tel. 42939

Matinée y tanda dobles 40 KILATES y EL ARCHIVO DE ODESSA (censura 14 años) Noche EL ARCHIVO DE ODESSA Matinée 5.10 y 4.10 Tanda y noche 5.60 y 4.60

IMPERIO Tel. 40451

Matinée y Tanda (dobles) SANTO BLUE DEMOND vs. DRACULA y EL HOMBRE LOBO y CHANOC y LAS TARANTULAS Noche SANTO BLUE DEMOND vs. DRACULA y EL HOMBRE LOBO Precios Matinée 5.10 y 3.60 Tanda y noche 5.60 y 4.10

LUX

Matinée EL EXORCISTA y LO IMPORTANTES ES VENCER tanda y noche EL EXORCISTA y LO IMPORTANTES ES VENCER

CENTER Tel. 22026

Matinée Doble UNA RAZON PARA VIVIR Y OTRA PARA MORIR y EL GOLPE A LA ITALIANA Tanda doble EL GOLPE A LA ITALIANA y LA POSESION DE JOE DE LANE Noche LA POSESION DE JOE DE LANE y Cortos (Solo para mayores) Matinée 4.20 y 3.70 Tanda y Noche 5.30 y 4.20

LIBERTAD Tel. 53925

Matinée y Tanda dobles LLEGO RINGO EN TIEMPO DE MASACRE y KU FU DE SICILIA CON FUROR Noche ESPANTO DE LA BRUJA y Cortos. Matinée 5.10 Tanda y noche 5.60

ABAROA Tel. 50252

Matinée y tanda grandes dobles. En Tecnicolor PAÑO VERDE (14 años) y EL ASESINO (16 años(Noche PAÑO VERDE Moticiario de Actualidad y cortos. Precios Matinée platea 5.10 alta 3.60 tanda y noche platea 5.60 Alta 4.10

MURILLO Tel. 52647

Matinée estreno doble DE SU PROPIA SANGRE y DIGBY EL PERRO MAS GRANDE DEL MUNDO T.P. Tanda estreno doble, mayores de 21 años DIGBY EL PERRO MAS GRANDE DEL MUNDO Y LOS LIBERTINOS, Mayores de 21 años Noche estreno LOS LIBERTINOS Mayores de 21 años Matinée 5.10 y 3.60 Tanda y noche 5.60 y 4.10.

ILLIMANI Tel. 42755

Matinée doble LA CRIADA BIEN CRIADA y LA GATITA Tanda noche doble LA CRIADA BIEN CRIADA y EL ARDIENTE DESEO Matinée 3.10 Tanda y noche 4.10

VARIEDADES Tel. 24071

Matinée doble CIRCULO DEL VICIO y SANTO FRENTE A LA MUERTE Tanda doble CIRCULO DEL VICIO y LAS REGLAS DEL JUEGO (Mayores de 21 años) Noche LAS REGLAS DEL JUEGO (Mayores de 21 años) y EL MUNDO AL INSTANTE Matinée 5.10 y 3.60 Tanda y noche 5.60 y 4.10

ESMERALDA Tel. 52454

Matinée y tanda dobles KU FU DE SICILIA CON FUROR GOLPE A LA ITALIANA. Mayores 14 años Noche ACTUALIDADES FRANCESAS Nº 25 GOLPE A LA ITALIANA Matinée 5.10 Tanda y noche 5.60

BUSCH

Matinée y tanda doble YO TENGO FE y QUIEN MATO A LA TIA ROO Noche Doble YO TENGO FE Y MELINDA (Estrictamente prohibido para menores de 21 años

MADRID

Matinée tanda dobles MADRE SOLTERA y EL TORO DE HIERRO Noche EL MAGNATE y CORTOS Mayores de 21 años Platea 4.60 Mezzanine 5.10

MEXICO Tel. 26867

Matinée tanda doble LAS AMIGAS SANTO Y BLUE DEMOND CONTRA DR. FRANKESTEIN Noche SANTO Y BLUE DEMOND CONTRA DR. FRANKESTEIN Matinée 5.10 y 4.10 Tanda y Noche 5.60 y 4.60

ULTIMOS 2 DIAS

¡Usted lo SIENTE al mismo tiempo que lo ve!

con SENSURROUND SENSUROUND

Un Acontecimiento!..

CHARLTON HESTON
AVA GARDNER · GEORGE KENNEDY
LORNE GREENE · GENEVIEVE BUJOLD · RICHARD ROUNDTREE

MARJOE GORTNER · BARRY SULLIVAN · LLOYD NOLAN · VICTORIA PRINCIPAL · GEORGE FOX · MARIO PILO · JOHN WILLIAMS · MARK ROBSON · JENNINGS LANG

UNA PRODUCCION MARK ROBSON-FILMAKERS GROUP TECHNICOLOR · PANAVISION Una Película Universal Distribuida por Cinema International Corporation

CINE 16 DE JULIO

Vuelve ... una de las más hermosas películas que jamás se hizo...!!!

La historia de Zhivago, un hombre atrapado entre el amor de su esposa y la apasionada y tierna Lara... Luchando contra las llamas de la revolución...!!

OMAR SHARIF (AS ZHIVAGO)
GERALDINE CHAPLIN · JULIE CHRISTIE
TOM COURTENAY · ALEC GUINNESS
SIOBHAN McKENNA · RALPH RICHARDSON
OMAR SHARIF (AS ZHIVAGO) ROD STEIGER
RITA TUSHINGHAM ROBERT BOLT

14 AÑOS

METRO-GOLDWYN-MAYER PRESENTS A CARLO PONTI PRODUCTION

GANADORA DE 6 "OSCAR"

DOCTOR ZHIVAGO

DIRECTED BY DAVID LEAN DAVID LEAN'S FILM OF BORIS PASTERNAK'S IN PANAVISION® AND METROCOLOR

PROXIMO ESTRENO CINE 16 DE JULIO

¡EL EXTRAORDINARIO FILM QUE MERECIO LOS MEJORES ELOGIOS DE LA CRITICA UNIVERSAL...!

¡UN REPARTO EXCEPCIONAL PARA UNA PELICULA FUERA DE SERIE...!

ALAIN DELON
YVES MONTAND
ANDRE BOURVIL
en

...SIGAN EL CAMINO QUE SIGAN, INEXORABLEMENTE, EL DIA SEÑALADO SE REUNIRAN EN

EL CIRCULO ROJO

(Le Cercle Rouge)

Un Film de JEAN PIERRE MELVILLE · TECHNICOLOR ·

OTRO SENSACIONAL IMPACTO de "INCOPISA"

CENSURA: MAYORES DE 14 AÑOS

SEGUNDA SEMANA DE ROTUNDO EXITO!! Cine SCALA

EL CREADOR DE MONSTRUOS Y CADAVERES VIVIENTES DE BELLAS MUJERES, SE ENFRENTA A LOS DEFENSORES DE LA JUSTICIA.

SANTO Y BLUE DEMON CONTRA EL DR. FRANKESTEIN

TODO PUBLICO

SASHA MONTENEGRO · JORGE RUSSEK COLOR

PEL MEX

HOY FABULOSO ESTRENO

GRAN CINE MEXICO

HOY CINE EBRO

Un sensacional programa doble

LA HISTORIA ES REAL. EL DESENLACE, ASOMBROSO!

DIEZ AÑOS

EL ARCHIVO DE ODESSA

14 AÑOS

¿Qué hacer cuando un chico, la mitad más joven, le dice que la ama?

UNA PRODUCCION FRANKOVICH

40 Quilates

14 AÑOS

¡VUELVE!

LA GRAN AVENTURA DEL AÑO

Entre el viento y el león hay una mujer. Por ella, quizás medio mundo irá a la guerra.

Sean Connery Candice Bergen Brian Keith y John Huston

MAÑANA Cine PARIS

DESPEDIDA TRIUNFAL

MARIONETAS

EL ESPECTACULO MARAVILLOSO Y FANTASTICO QUE UD. NUNCA OLVIDARA

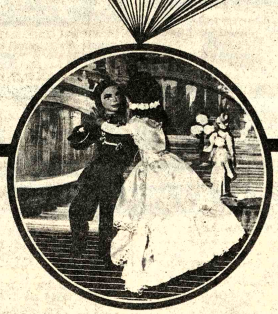

UN POLICIA HONRADO A QUIEN LOS "CAPOS" DE LA MAFIA MATAN A SUS SERES MAS QUERIDOS

FRANCO NERO

Guerra a muerte contra el vicio y las drogas...

MAYORES DE 18 AÑOS

HOY Tanda Hs. 19.-

TEATRO NACIONAL DE MARIONETAS

TOTALMENTE RENOVADO

PRESENTANDO:

- EL GRAN CIRCO
- CABARET
- TANGO
- STRIP-TEASE
- BRASILEIRO
- FINAL DE REVISTA

TOS TORRES CARDU

El aviso oportuno

GUIA NUMERICA PARA LA UBICACION DE SU AVISO

COMERCIALES

1.- Abarrotes *
2.- Abonos (ver Fertilizantes)
3.- Aceites
4.- Agencias de Alcoholes
5.- Alfombras
6.- Alimentos Balanceados
7.- Aluminio
8.- Antigüedades
9.- Antenas de T.V.
10.- Artículos de Goma
11.- Artículos para Damas
12.- Artículos para Caballeros
13.- Artículos para niños*
14.- Artículos para Cholitas*
15.- Artículos para Novias *
16.- Artículos de Construcción
17.- Artículos Deportivos *
18.- Artículos de Cuero *
19.- Artículos Electrodomésticos
20.- Artículos Domésticos y del Hogar
21.- Artículos Eléctricos
22.- Artesanías *
23.- Arroz
24.- Automóviles (ver vehículos)
25.- Automotores (Repuestos)
26.- Aserraderos
27.- Aves y animales domésticos.
28.- Azulejos
32.- Baños (Artículos para)
33.- Barracas *
34.- Baterías
35.- Bazares
36.- Bicicletas
37.- Bisuterías
38.- Bombonerías
39.- Boutiques
40.- Boutiques de Automóviles
45.- Café (Molido)
46.- Cámaras fotográficas *
47.- Camiones (Ver Vehículos)
48.- Calzados *
49.- Calcetines
50.- Cañerías metálicas y plásticas
51.- Carnicerías *
52.- Carrocerías metálicas
53.- Casimires
54.- Cerámica
55.- Cintas Magnetofónicas
56.- Cochoneras
57.- Colchonerías
58.- Comestibles
59.- Conservas
60.- Cortinas
61.- Cosméticos
62.- Cristalería
63.-Cuerina (Productos de)
64.- Curtiembre
69.- Detergentes
70.- Distribuidoras de Drogas
71.- Disquerías *
72.- Dulcerías
78.- Escritorio (Material de)
79.- Estufas
80.- Equipos de sonido.
82.- Fábricas *
83.- Farmacéuticos (productos)
84.- Fertilizantes
85.- Ferreterías *
86.- Fierro (Artículos de)
87.- Floristas *
88.- Focos (Ver Lámparas)
89.- Frials *
90.- Fruterías
91.- Fundiciones
92.- Fungicidas (ver Químico Agrícolas)
98.- Grabadoras
99.- Granjas (productos de)
100.- Grasas, Lubricantes
101.- Grifería
102.- Grupos Electrógenos
106.- Harinas
109.- Implementos Agrícolas
110.- Industriales
111.- Insecticidas Agrícolas Producción Químico Agrícola)
112.- Instrumentos de Dibujo
113.- Instrumentos de Ingeniería
114.- Instrumentos de Medicina
115.- Instrumentos de Odontología
116.- Instrumentos de Música
120.- Ladrillos (ver Fábricas)
122.- Jabonerías
123.- Joyería *
124.- Juegos de Mesa
125.- Jugueterías
128.- Lámparas para Iluminación
129.- Lácteos
130.- Licores
131.- Llantas
132.- Llaves
133.- Llaves de paso y de agua
138.- Machihembrados
139.- Maderas (Ver Aserraderos)
140.- Maleterías *
141.- Máquinas Calculadoras
142.- Máquinas diversas
143.- Máquinas de coser
144.- Máquinas de Escribir
145.- Maquinaria Industrial
146.- Maquinaria para Minas
147.- Marmolerías
148.- Material de Construcción
149.- Material de Campaña
150.- Motocicletas *
151.- Motores *
152.- Mosaicos
153.- Muebles metálicos
154.- Muebles en General
155.- Medias para Damas
160.- Niquelados
163.- Papelerías
164.- Papel para Ingenieros y Arquitectos.
165.- Parket (Pisos de)
166.- Perfumerías
167.- Películas Fotográficas
168.- Peleterías *
169.- Pernos y Tuercas
170.- Pinturas *
171.- Pisos de Plástico
172.- Planchas
173.- Plásticos *
174.- Productos de Granja
175.- Productos Farmacéuticos
176.- Productos Químicos
177.- Productos Químico-Agrícolas
178.- Puertas
179.- Puertas Metálicas
185.- Radios
186.- Reconstrucción de Motores
187.- Refractarios
189.- Refrigeradores
190.- Regalos *
191.- Relojerías *
192.- Relojes
193.- Repuestos de Automotores
194.- Repuestos Varios*
195.- Ropa para Caballeros *
196.- Ropa para Damas
197.- Ropa para Niños
198.- Ropa interior
199.- Rodamientos
204.- Semillerías
205.- Souvenirs
209.- Telas
210.- Televisores
211.- Teléfonos
215.- Tractores
213.- Tocadiscos
215.- Vajillas
216.- Vidrierías *
217.- Vehículos *
218.- Vinos

PROFESIONALES

222.- Abogados
223.- Administradores de Empresas
224.- Agrimensores
225.- Arquitectos
226.- Auditores
230.- Biólogos
235.- Calculistas
236.- Contadores
237.- Consultores
240.- Dentistas
241.- Dibujantes
242.- Diseñadores
248.- Economistas
250.- Farmacéuticos
251.- Filósofos
255.- Profesores
259.- Geólogos
262.- Ingenieros Agrónomos
263.- Ingenieros Civiles
264.- Ingenieros Electricistas
265.- Ingenieros Electrónicos
266.- Ingenieros Industrial
267.- Ingenieros Mecánicos
268.- Ingenieros Industriales
269.- Ingenieros Mecánicos
270.- Ingenieros Metalurgistas
271.- Ingenieros de Minas
272.- Ingenieros Químicos
273.- Ingenieros Textiles
275.- Laboratoristas
280.- Médicos de acuerdo a su especialidad.
285.- Notarios
290.- Opticos y Optometristas
295.- Pedagogos
296.- Periodistas
297.- Psicólogos
300.- Sociólogos
305.- Topógrafos
310.- Traductores

SERVICIOS

314.- Academias
315.- Aerolíneas
316.- Agencias de Viajes
317.- Agencias Aduaneras
318.- Agencias de Cigarrillos
319.- Agencias Navieras
320.- Alojamientos
321.- Alquiler de Vehículos
322.- Asociaciones
327.- Bares
328.- Bancos
329.- Baños de Duchas
330.- Bebidas Gaseosas
331.- Boites
336.- Cámaras
337.- Casa de Cambio
338.- Cafeterías
339.- Clínicas
340.- Clubes
341.- Cobradores
342.- Comerciales
343.- Comercializadoras
344.- Confiterías
345.- Constructoras
346.- Consultorios
347.- Contabilidades
348.- Cooperativas
349.- Copiadoras
354.- Decoradoras
355.- Distribuidoras
356.- Distribuidoras de películas
361.- Editoriales
362.- Embaladores
363.- Empapeladoras
364.- Empresas Mineras
365.- Enseñanza
366.- Estaciones de Servicio
367.- Estudios Cerigráficos
368.- Estudios Fotográficos
369.- Exportadoras
374.- Farmacias
375.- Fotocopiadoras
376.- Funerarias
377.- Frigoríficos
382.- Galerías de Arte
383.- Gimnasios
388.- Heladerías
389.- Hoteles
394.-- Importadoras
395.- Imprentas
396.- Institutos
400.- Jardines de Infantes
401.- Juegos de Mesa
406.- Laboratorios Fotográficos
407.- Librerías
408.- Lavanderías
409.- Llaves (talleres de confección)
411.- Máquinas escribir, Reparaciones.
410.- Moteles
413.- Mudanzas
416.- Opticas
417.- Orquestas
420.- Pasteleras
421.- Peluquerías
422.- Pensiones
423.- Peñas Folklóricas
424.- Pollererías
428.- Radiotécnicas
429.- Radiografías
430.- Reparadoras de Calzados
431.- Representaciones
432.- Registro Civil
433.- Restaurantes
434.- Residenciales
438.- Salteñerías
439.- Sastrerías
440.- Saunas
441.- Seguros (Compañías de)
442.- Sindicatos
443.- Snacks
444.- Sombrererías
445.- Supermercados
446.- Salones de Belleza
450.- Tapicerías
451.- Talleres
452.- Talleres Automotrices
453.- Telecomunicaciones
454.- Tintorerías
455.- Transportes Aéreos
456.- Transportes Marítimos
457.- Transportes Terrestres
458.- Turismo (ver Agencias de Turismo)
462.- Venta de Inmuebles
463.- Veterinarias
464.- Zapaterías

TECNICOS

470.- Albañilería
471.- Artesanos
475.- Carpinteros
476.- Cerrajeros
477.- Cocineros
478.- Confiteros
479.- Costureras
482.- Decoradores
486.- Electricistas
487.- Empapeladores
488.- Enfermeros
489.- Esmaltadores
492.- Fotógrafos
495.- Gráficos
500.- Mecánicos de Automotores
501.- Mecánica en general
502.- Modistas
506.- Peluqueros
507.- Peleteros
508.- Plomeros
509.- Pintores de construcciones
513.- Relojeros
515.- Sastres
516.- Soldadores
517.- Sombrereros
520.- Tapiceros
525.- Vidrieros
530.- Zapateros

COMERCIALES

1 Abarrotes

"PILAR".- Adolfo Ortega 694 Abarrotes en Gral. (16/22).

"PILAR".- Adolfo Ortega 694 Abarrotes en general (6/12).

5 Alfombras

TUFTING.- Alfombras de toda medida, caminos para gradas. Av.- Villazón 1964 frente U.M.S.A. Tel. 28092 - 25529 Cas. 3471. (23/2V)

6 Alimentos Balanceados

I.M.B.A.- Rodríguez 411. Telf. 53730. Concentrados para aves y ganados (16/30).

11 Artículos para Damas

LA ECONOMICA LTDA.- Potosí N°. 1123. Trajes, calzados, regalo ideal para el día de la Madre. (16/15/VI).

CALZADOS MERCEDES.- Potosí N°. 1285.- Ofrece Calzados y carteras para damas, señoritas y caballeros. (16/15/VI).

16 Artículos de Construcción

ESTUCO PANDO, tubos de cemento, mosaicos :producción propia por mayor y menor entregas en obra, pedidos al Tel. 57535 (3/12).

17 Artículos Deportivos

FREUDENTHAL LTDA. Potosí N° 897 (16/15)

18 Artículos de Cuero

"ETERNA".- Calle Ballivián 1382. Artículos de cuero y lona en general. Carpas. (16/25).

"FREUDENTHAL LTDA.". Potosí N°. 967. (16/15/VI).

19 Artículos Electrodomésticos

CORPASA S.A. JUAN DE LA RIVA 1409 Tel- 27248- Venta artefactos gas Reparaciones - repuestos (24/30)

"ALMACENES CALLA".- Potosí Esq. Loayza 1375. Distribuidor Philips. (16/15/VI).

"IMEXBOL".- Loayza 143. Telf. 29122. Ventas por mayor y menor de artefactos electrodomésticos, teléfonos. (16/15/VI).

CASA SEUL.- Potosí Esq. Sanjinés 898. Pantallas, máquinas de coser y distribuidores Philips en general. (16/15/VI).

MIRKABEL LTDA.- Av. Buenos Aires 586. Cocinas Sirenas, toda clase electrodomésticos, créditos y rebajas. (16/15/VI).

20 Artículos del Hogar

TUFTING.- Cubrecamas de diferentes medidas y hermosos colores. Av. Villazón 1964 Tel. 28092 - 25529 Cas. 3471.

22 Artesanías

ARTESANIAS "LOS ANDES".- Taller Av. 16 de Julio 1070. El Alto. La Paz. Telf. 29328. Especialidad en alfombras y colchas en pieles de alpaca, llama y zorro, merino, ovejuca, conejo, etc. Tejido de alfombras y ponchos. (6/15/VII).

23 Barracas

BARRACA "LOS ANDES".- Carretera a Puro s/n. (El Alto). Venta de maderas: laurel, mascajo, tipa, ochoa, etc. Telf. 63352. (7/15/VI).

"SAN MARTIN".- Av. Buenos Aires N°. 500. Esq. Uyustus. Machihembrado y maderas en general. (5/11).

BARRACA Y MAESTRANZA "SANTA ISABEL".- Camino a Oruro N°. 866 (El Alto). Venta de maderas y venesta al por mayor y menor. Especialidad en machihembres y parket. Telf. 29020. (16/15/VI).

BARRACA "VILLA DOLORES".- Plaza J. A. de Padilla N°. 50 (El Alto). (16/15/VI).

BARRACA "MARIJOR".- Av. Rafael Pabón N° 2980, maderas de construcción, machihembre y atención de pedidos especiales (19-20/VI). El Alto.

35 Bazares

BAZAR PLATA. Max Paredes 767, Enseres de cocina (3/17).

37 Bisuterías

FLORIDA.- Av. Tumusla 429. Venta: Joyas en oro 18 K., plata 900.

48 Calzados

"MANACO".- Esq. Yanacocha. Calzados y Calcetines. (16/15/VI).

51 Carnicerías

CARNICERIA ESPAÑOLA.- El mercado a su alcance. Federico Zuazo 1573. Telf. 24366. Huevos 1.40. (5/5).

53 Casimires

COMERCIAL "LEQUIPE". Av. América 158 Tel. 20961. Venta de casimires, paños, frazadas, Mantas y comercio en general 30/13

"LANIFICIO BOLIVIANO". Sagárnaga N°. 163

"SUPERTEX" 70, 100% lana virgen. (16/15/VI).

LANIFICIO BOLIVIANO. Sagárnaga N°. 163. **"SUPERTEX"** 100% lana virgen. (16/15/VI).

"LANIFICIO BOLIVIANO".- Sagárnaga N°. 163 **"SUPERTEX MELANGE"** 100% lana virgen. (16/15/VI).

63 Cuerinas

"CUERIPLAST LTDA." Calle Alto de la Alianza N°. 733. (23/29)

65 Confecciones para damas

Modas Delia Av. S. Bolivar 1968 cumplimiento y economia (29/6)

71 Disquerías

"SABA LTDA".- Plaza Venezuela 1450. Telf. 42829. (16/30).

81 Equipo de soldadura

FIEL S.R.L. Colombia 250 Telf. 54948. Cas. 344 (25/31)

81 Estructuras Metálicas

LAYSU ANDINA LTDA. Gotita 154 Tel. 28857 Puertas, ventanas, galpones, estructuras en gral. Aluminio y Fierro.

82 Fábricas

ALAMBRES

FABRICA NAL. DE ALAMBRES FANDA LTDA.- Montes 710. Telf. 28476. Cas. 1947. Alambre galvanizado toda medida, alambre de amarre, alambre para clavos y alambres especiales. (18/17/6).

INMETAL C.B.F.- Fabrica de carrocerías. Planta Industrial en El Alto, frente a Aduana. Telf. 59543. Casa 4784. La Paz. (16/13/XI).

FABRICA NAL. DE PRODUCTOS DE ALAMBRE ATLAS LTDA.- Montes 710. Telf. 28476. Cas. 1947. Alambre tejido, clavos, malla olímpica, tela milimétrica y alambre de púas. (18/17/6).

85 Ferreterías

FERRETERIA ORURO.- Figueroa 850. Tel. 29546. Pernos hexagonales, artículos eléctricos, variedad de chapas y candados herramientas en general; copias de llaves. (2/1).

FERRETERIA "PORCEL" LTDA.- Pisagua 626. Telf. 63978. Artículos para mineros e industriales. Imp. directa. (16/15/VI).

FERRETERIA "ROMA CRUZ".- Colombia 519. Telf. 55631. (16/30).

"SEMAIP".- Av. Montes 648. Materiales de construcción. (16/15/VI).

"CIA. UNIVERSAL LTDA.",. Colombia 219. Importaciones de artículos de ferretería. (16/15/VI).

CASA HERPAVILL LTDA.- Calle Pedro de la Gasca 807. Telf. 54328. Cas. 5283. Venta de artículos de ferretería. (5/11).

FERRETERIA "LA ESPERANZA".- Pedro de la Gasca N°. 797. Artículos de ferretería en general. (5/11).

FERRETERIA "GRAN PODER".- Max Paredes 824. Artículos de ferretería en general. (15/30).

87 Florerías

"CAN CAN".- Telf. 43205. Av. 16 de Julio 1806 H. Copacabana. (16/15/VI).

109 Implementos Agrícolas

COMERCIAL LTDA.- Av. Montes 731. Venta de abonos, insecticidas e implementos veterinarios. (16/30).

110 Industriales

LAYSU ANDINA LTDA. Gotita 154 Tel. 28857 Puertas, ventanas, galpones, estructuras en gral. Aluminio y Fierro

EMPRESA METAL MECANICA ANDINO.- Camino a Oruro, parada cot. 22 Fábrica de carrocerías y galpones en general. (16/13).

123 Joyerías

JOYERIA "LA BOLSA DE LA JOYA".- Ingavi 805. Especialidad en condecoraciones. (16/15/VI).

JOYERIA Y RELOJERIA "EL MONOLITO" Ingavi 839 Especialidad en insignias y condecoraciones. (26/8).

TALLER JOYERIA.- Potosí N°. 1220. Grabados de lujo. (16/15/VI).

JOYERIA "SELECT" VEGA Y CIA. LTDA.- Loayza 227. Telf. 23107. Cas. Correo 2617. (16/15/VI).

130 Licores

BODEGA CHIVISIVI C. Santa Cruz N° 207 Tel. 22210 vinos, licores, vinagre de uva (3/17)

"BODEGA BALANZA".- Otero de la Vega N°. 268. Vinos, licores y Vinagre de Pura Uva. Pedidos al telefono 55311. (16/15/VI).

140 Maleterías

FREUDENTHAL CIA. LTDA.- Potosí 697. (4/15).

142 Máquinas Diversas

SERVICIOS ELECTRICOS.- Instalaciones, proyectos, asesoramientos Técnicos. Mercado 981. (16/22).

ZBINDEN y CIA S.A. Jenaro Sanjinés 348. Motosierras Mc. Culloch Motores de sobrebordа Mercury. Repuestos- servicio. 1/7

149 Material de Campaña

"FREUDENTHAL LTDA.".- Potosí N°. 967. Carpas, toldos, catres, Sleepingbag. (16/15/VI).

150 Motocicletas

HANSA LTDA.- Yanacocha Esq. Mercado. Telf. 54959. (16/15/VI).

151 Motores

MOTOR INTERNATIONAL 501.- Medio paquete flamante. De ocasión. Ref. Telf. 52609. (5/11).

153 Muebles Metálicos

"IMNA LTDA.." Muebles Metálicos de oficina de gran calidad. Esp. Ravelo 2037. Telf. 22611. (3/17)

MUEBLES METAL "LITORAL".- Avenida Buenos Aires 512 Telf. 56258. Liquidación de muebles metálicos. (6/20)

154 Muebles en General

MUEBLERIA SAN MARTIN Comercio Esq. Loayza 1404. Telf. 52095.

"CASA TERESA".- Ingavi 827. Juegos de living, comedor y artículos en general. (16/15/VI).

MUEBLES FLORES Av. 16 de Julio 1854. Pza. Plza. Villarroel 492 livings, comedores, dormitorios (25/1)

INDUSTRIAS RICARDI S.R.L.- Av. 16 de Julio 1439. Fabricantes de muebles en general. (16/15/VI).

Muebleria y Tapiceria **ROMA,** Calle Bueno 515 Tel. 58305 (29/28)

MUEBLERIA MOBLART.- Juan de la Riva 1487. Nuevos y a medio uso. Precio sin competencia. Permutas. (16/15/VI).

MUEBLES LAGUNA Plaza Sucre 1478, 20 de Octubre 1699, ofrece dormitorios, comedores, gabinetes para radiolas (1°/15)

166 Perfumerías

PERFUMERIA KATTIA: Murillo 810 y Colombia 159 Casilla 2109, cosméticos en general. (1°/15)

PERFUMERIA "PARIS".- Mercado 1107. Telf. 29336 - 42105. (16/15/VI).

168 Peleterías

"ASTRAKAN".- Av. Arce 490. Telf. 57969. Reformas en pieles. (16/15/VI).

176 Productos Químicos

SOCIEDAD MINERA INDUSTRIAL: "SOMIN" Sulfato de Cobre al por mayor y menor La Paz, Tel. 84657 Casilla 1283 (29/4)

191 Relojerías

RELOJERIA "WALVIC".- Av. América 261. Representantes de los finos relojes Nivada-Candino, despertadores, mallas, forniturас y herramientas de relojería y joyería. (16/15/VI).

RELOJERIA "THECHNOTRON".- Plaza Pacajes. El Alto N°. 2. (16/15/VI).

193 Repuestos

FERRETERIA "ROMACRUZ" Calle. Colombia 519, telf. 55631 (25/31)

CASA "INTERTOYO".T.- 51371. Repuestos para vehículos INTERNACIONAL. Venancio Burgoa Esq. Boq. (San Pedro). (5/4).

REPUESTOS "ALIANZA LTDA.".- Alto de la Alianza 749. Repuestos automotivos y accesorios para toda clase de vehículos, llantas, neumáticos, mangueras y correas "Gates". (16/15/VI).

193 Repuestos Varios

ELECTRONICA BRASILIA.- Calle Murillo 1315. Kits de radios para estudiantes. Material eléctrico en general. (16/30).

"EICO" ELECTRIC.- Radio, TV electricidad, repuestos y reparaciones, Potosí N°. 1373 (16/15/VI). Tel. 58219

NEW MOTORS.- Zoilo Flores 1369. Telf. 62667. (14/21/6/76).

AUTOMOTIVOS "SU CONFIANZA".- Venancio Burgoa N°. 985 Venta repuestos y lubricantes. (6/12)

ACCESORIOS PARA CALDEROS.- Galería Luz. Telf. 54832 - 41411. (16/30).

195 Ropa para Caballeros

CASA "JULIA".- Galería Luz. Of. 19. Ropa sport. (16/30).

210 Televisores

¿FALLA SU TELEVISOR? Av. Simón Bolivar 1993, personal capacitado en el exterior Tel. 65224 y 53195 (24/31)

215 Vajillas

Se fleta vajillas Telf. 51078

216 Vidrierías

"OAT".- Sucre 827. Venta de vidrios, sencillos, dobles, catedral, espejos y marcos. (16/15/VI)

VIDRIERIA TUMUSLA Av. Tumusla 534

PROFESIONALES

222 Abogados

DR. JULIO VARGAS LEDEZMA.- Yanacocha 301, 3°. Piso. Of. 7 (20/3).

JAIME URCULLO REYES. Edif. Hermann, Plaza Venezuela, piso 11. Of. 1102 y N°. 1104 Telf. 21193. (21/2).

DR. MIGUEL ANGEL VIRRUETA A. Yanacocha N°. 301, 1er. piso Of. 7 Telef. 40298 (23/29).

Dr. NEMOROSO ROJAS.- Yanacocha 301. 6°. Piso. Of. 8. (22/5).

237 Consultores

"DELTA CONSULT".- Av. 16 de Julio 1456. Telf. 65809. Asesoria Económica, Organización Actuarial - Auditoria y Contabilidad de empresas. (16/30/V).

240 Dentistas

DR. ROLANDO DAVILA P.- Av. Mariscal Santa Cruz 1282. (5/11).

DR. VICENTE M. FABIAN. AGUSTI. ODONTOLOGO.- Loayza 317. Telf. 29646. (16/30).

280 Médicos

GINECOLOGO

DR. JORGE LIENDO.- Cine Scala, piso N°. 7. Telf. 56695. (16/14/VIII).

Dr. JAIME SALGUEIRO CHAVARRIA.- Cirugía Ginecología - Obstetricia. Dom. y Cons. C. Sucre 778. Tel. Dom. 52634. Cons. 42652. (21/19).

DR. JAVIER OSSIO QUESADA.- Cirujano General Edif. Castilla. 3°. Piso, Loayza 250. Teléfono Cons. 20754. Dom. 82082. (16/15/VI).

285 Notarios

Dra. NELLY A. DE MALDONADO. Yanacocha 301 Ed. Asbún 4°. piso Of. 1 Tel. 22828 - Dom. 83717. (26/25)

Dr. JAIME TRIGO PAZ. Potosí 1285. Tel. 28716. Edif. Tobía. (16/15).

CELIA ARANDA DE MERUVIA.- Potosí N°. 1050. Escrituras, Testamentos, Poderes y Protestos. (16/15/VI).

316 Agencias de Viajes

AGENCIA DE VIAJES (ANUAL TOURS) Mercado 996. (16/30/V).

317 Agencias Aduaneras

AGENCIA ADUANERA "QUIROGA".- Edif. Cine Paris. Of. 15. Telf. 83822. (16/15/VI).

SERVICIOS

320 Alojamientos

ALOJAMIENTO LITORAL". Avenida Buenos Aires N°. 588. Telf. 40206. Atención esmerada y permanente. (16/22/VI).

"SAN CRISTOBAL". Isaac Tamayo N°. 661. Atención económica y permanente. (16/22/V).

328 Bancos

BANCO MINERO DE BOLIVIA.- Comercio 1290. Teléfonos 52161-68. (16/15/VI).

BANCO POPULAR DEL PERU.- Mercado Esq. Colón. Telf. 55023. (16/15/VI).

330 Bebidas Gaseosas

BEBIDAS GASEOSAS ORIENTAL.- Calle Colombia 520. Pedidos al Telf. 22982. (16/15/VI).

337 Casa de Cambios

CRUZEIROS COMPRO.- Tel. 25656.

CASA DE CAMBIOS "LA PAZ".- Calle Loayza 167 (Altos). (16/15/VI).

CASA DE CAMBIO GUILLERMO CACERES O. Potosí N°. 876. Edif. Chain, Planta Baja. Of. 2. (16/30/V).

342 Comerciales

"EL ARCA DE LA ESPERANZA".- Potosí N°. 953.- Adquiera su talonario con $b. 25. Gane miles de premios. (16/30).

VENDEMOS TERRENOS.- A plazo un año en el Alto La Paz, para vivienda e industria, en la Santa Cruz zona Equipetrol. (6/14).

343 Comercializadoras

"POSTA SUR".- La Inmobiliaria de su confianza. Telf. 51046. Jenaro Sanjinés 541. Pje. "Kuljis". (8/14).

345 Constructoras

EMPRESA CONSTRUCTORA "SAT 15".- Av. 16 de Julio 1456, 3°. Piso. Telf. 65421.- Proyectos - Construcciones - Decoración. (16/15/VI).

349 Copiadoras

"COPIAS DE PLANOS TORREJON".- Bueno 170. Se hacen copias de planos. (16/30).

355 Distribuidora

DISTRIBUIDORA SUDAMERICANA DE REVISTAS.- Linares 1061. Historia del Hombre. Albumes, sobres con láminas al por mayor y menor. Sorteo final 22 Mayo. (16/4/VI).

356 Distribuidoras de Películas

"CORPORACION AMERICANA J.G.V.".- Películas de 35 y 16 mm. Comerciales P. Venezuela 1406. Telf. 25051. Cas. 4802. (16/15/V).

ILLIMANI FILMS LTDA.- Mercado 1326. Telf. 50982. (16/15/VI).

CINEMATOGRAFICA "COPACABANA" S.R.L. Ingavi 690. Telf. 50317 Películas de acción y suspenso. Próximo estreno "REVANCHA DEL KARATECA"

"GULARH" AGENTES GENERALES DE ADUANA Av. América 119 Telf. 24480 Cas. 5137. Experiencia al servicio del comercio, Importación. Exportación. Tránsito.

ARANDA Y ASOCIADOS LTDA.- Plaza Venezuela 1425. Telf. 21753. Agencia Despachadora de Aduana. (16/23/V).

368 Estudios Fotográficos

LABORATORIOS FOTECNICO "FOTECO".- de Julio 1557. Laboratorio

FOTO CARLO.- Calle Colón esq. Potosí Tel. 51181 Cas. pasaportes, Retratos Artísticos. (26/9)

FOTO EROS.- Ballivián Carnets, pasaportes en 15 minutos. (1/7)

FOTO ESTUDIO "HUGO". Calle Colombia 163. Telf. Domicilio 55378. (16/30/V).

374 Farmacias

FARMACIA "LA PAZ". Colombia 334. (16/30/V)

"TUMUSLA".- Av. Tumusla 569 (18/5/6).

375 Fotocopiadoras

IMEXBOL FOTOCOPIA CANON a $b. Calle Loayza Telf. 29122. (26/25)

376 Funerarias

FUNERARIA "VALDIVIA". Graneros 121. Telfs. 25280 24290. (16/15/VI).

382 Galerías de Arte

"CURMI".- Mercado 1326. Obras de arte y repujados en cobre. (16/15/VI).

388 Heladerías

HELADOS SPLENDID. Nicolás Acosta N°. 420. Ofrece helados por litros, bombones, canastas y sus diferentes variedades. (16/15/VI).

389 Hoteles

HOTEL BOLIVIA.- Av. Manco Kapac 287. Telf. 40890. Ofrece comodidad y seguridad. (5/11).

HOTEL CITY.- 16 de Julio 1570. Piezas 1, 2, 3 camas. (16/25).

ORIENTAL.- Illampu 832. Sagárnaga 868. Telf. 3[illegible] (16/15/VI).

PANAMERICANO.- Manco Kapac 454. Telf. 40[illegible] (16/15/VI).

394 Importadoras

IMPORTACIONES "MI SOL".- Calle Calaumana (16/30/V).

IMPORTADORA "MARNEZ".- C. Murillo 1034. Tel. 58332. Cas. 8140. Especialista en material eléctrico de tensión: transformadores, protectores, pararrayos. Elementos de protección alta. (16/15/VI).

IMPORTADORA ALEMANA SOC. LTDA.- Montes 710. Tel. 28476. Cas. 1947. Sanitarios, artículos eléctricos, cerraduras, fierro y material de construcción. (18/17/6).

IMPORTACIONES "SANGOROA".- Pedro de la Gasca 709. Telfs. 62730 - 43625. Venta de Garrafas por mayor $b. 5. (5/11).

395 Imprentas

EMPRESA GRAFICA MERCURIO.- Juan de la Riva 1543. (16/22/V).

GRAFICA "ARANCIBIA". Yungas 514. - Trabajos en general. (16/30).

OFFSET MILLAN LTDA. Especialidad color. Servicio de Fotomecánica. Uruguay 470. Telf. 26917. Cas. 4888. La Paz. (16/15/VI).

"KOLLASUYO".- Loayza 40[illegible] Telf. 25843.- Cas. 24[illegible] Impresión de toda clase de trabajos para la industria y comercio. Afiches en colores. (16/25/V).

IMPRESIONES MASTER Comercio 1476. Especialista Banca - Comercio - Industria. Offset-Tipografía. (16/30).

SELLOS DE GOMA "GOM Sagárnaga N°. 271, las [illegible] jores. Tel. 60454. (6/12).

AUTO~SERVICIO

AUTO~SERVICIO REPARE USTED MISMO SU AUTOMOVIL - ESTA SEMANA: ALGO SOBRE EL SISTEMA DE ENFRIAMIENTO

SINTOMAS Y SEÑALES: ¿HA COMPROBADO USTED EL NIVEL DE AGUA DEL RADIADOR HOY? LA FALTA DE AGUA ES LA CAUSA MAS COMÚN DE RECALENTAMIENTO DEL MOTOR. ELLO SE DEBE GENERALMENTE A LA FALTA DE ATENCION DEL CONDUCTOR PARA CON EL NIVEL DE AGUA DEL RADIADOR O A PERDIDAS. SI DEBE COMPLETAR EL NIVEL DE AGUA FRECUENTEMENTE VERIFIQUE LA

PRESENCIA DE PERDIDAS: 1- FÍJESE SI HAY SIGNOS DE ACEITE EN EL AGUA, O AGUA EN EL ACEITE DEL CÁRTER (SE NOTAN GOTITAS EN LA VARILLA INDICADORA DE NIVEL). LO QUE INDICA QUE LA PERDIDA SE DEBE A LA JUNTA DE CILINDROS O MALAS CONDICIONES. 2- QUITE Y EXAMINE BONDO LAS MANGUERAS QUE SALEN DEL RADIADOR. 3- LAS ABRAZADERAS DEBEN APRETAR LAS MANGUERAS FIRMEMENTE SIN CORTARLAS. 4- LA TAPA DEL RADIADOR TIENE UNA VALVULA QUE SORTE QUE MANTIENE UNA CIERTA PRESIÓN EN EL SISTEMA DE ENFRIAMIENTO PARA AUMENTAR LA TEMPERATURA DE EBULLICIÓN DEL AGUA - UN RESORTE DEBIL O EL CIERRE IMPERFECTO DE LA VALVULA PERMITIRÁN QUE EL AGUA SE PIERDA - HAGA PROBAR LA TAPA O REEMPLACELA POR UNA IGUAL.

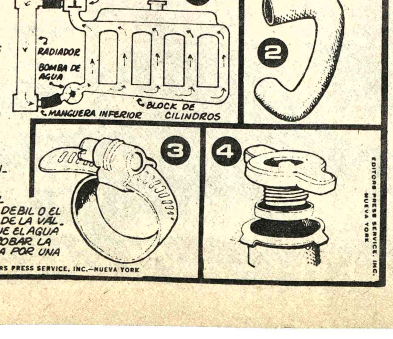

El aviso oportuno

RENTA RAMIREZ.- ... 378. Realiza toda clase ... presiones en offset y a ... es. (16/15/VI).

6 Institutos

ITUTO PROFESIONAL ... COSMETOLOGIA Y ...UQUERIA BOLIVIA.- ...no 534, Inscripciones ...nuas, enseñanza garan... ...a. (16/30/V).

ITUTO "SAN MARTIN ...ORRES".- Comercio 1013. ...retariado Comercial. ...s, Taquigrafia. (16/22/V).

06 Laboratorios Fotográficos

...ORATORIOS DE COLOR ...ION.- Sagárnaga 309. ...30/V).

07 Librerías

...BRERIA "JUVENTUD ...DA.- Comercio 950. Utiles ...olares, plumafuentes y ...grafos Parker, Cross, ...affer. (16/15/VI).

...S AMIGOS DEL LIBRO.- ...reado 1315. Telf. 20742. ...ros nacionales y ex... ...jeros. (16/22).

...BRERIA IMPRENTA ...VANCE".- Ingavi 789, 791. ...15/VI).

08 Lavanderías

...MPIEZA EN SECO ...IAN".- Colombia 448. Telf. ...28. (16/25).

416 Opticas

...PTICA "VISION".- Pasaje ...estonal N°. 1. Atendido por su ...propietario óptico diplomado, ...trabajos de excelente calidad. ...16/15/VI).

420 Pastelerías

..."LA OPERA".- Comercio 1057. ...Tel. 2410S. (16/30).

421 Peluquerías

PELUQUERIA CRUZ: Bueno, ... N°. 511 Pasados, cortes para ... damas y caballeros. (16/22).

...PELUQUERIA "FIGARO".- ...Galería Luz Of. 13. 1°. Piso. ...(16/30).

422 Pensiones

...OSTON: Potosí 1375, alquila ...al para fiestas familiares ...°/7)

...KI-DOKI.- J. de la Riva 1564 ...Altos). Almuerzo familiar. Se ...eciben pensionistas (16/22).

431 Representaciones

...CIA. DE SERVICIOS IN... ...ERNACIONALES LTDA.".- ...ata Venezuela 1436. 3°. Piso. ...A. Telf. 43441. (16/30).

...ATTAN Y CIA. LTDA.- ...errado 1115. 2°. Piso. Of. 8. ...(15/VI).

...ER-VEL de G.V.J.- ...epresentaciones de cos... ...éticos en general. Loayza ...8.

...VELAMOR Y CIA.".- ...epresentantes exclusivos de ...echnos en Bolivia. Av. de Las ...Heroicas 113. (16/15/VI).

433 Restaurantes

...ABELA PESARANDA: Ha ...ierto su local pase a servir... ...le los ricos platos criollos. Pi... ...ragua 650 T. 42309 (28/3)

...UENTE DE SODA BEIRUT.- ...omercio 859. Telf. 21444. Se ...irven café, té, hot-dogs, ...amburguesas, variedad de ...andwiches y de platos. Tortas ...ara matrimonios, y variedad ...e tortas para el día de la ma... ...re. (16/30).

...ESTAURANT 'RIO LAUCA" ...iqueros 693. Se sirven platos ...speciales y criollos, Tel. 58163 ...0/15)

...ESIDENCIAL ILLIMANI.- ...limani 1817. Telf. 54790. ...16/23).

...ONFITERIA "MARILIN".- ...Potosí N°. 1106. Telf. 41512. Se ...ofrecen fiestas pedidos a ...domicilio. (16/15/VI).

...AR "JULIO".- Av. Villazón ...998. Telf. 29949. Se sirven pla... ...os especiales y a la carta. ...16/15/VI).

..."EL ARRIERO".- Av. Montes ...55. Telf. 58622. Especialidad: ...mariscos, pescados, parrilla... ...as. (16/23).

439 Sastrerías

...ASTRERIA ALIAGA.- Colón ...56 (2do Patio, Altos). Obra ...na. (25/24)

...BALBOA.- Loayza 460 (16/23).

..."SALAZAR".- Loayza 333. ...16/15/VI).

...SASTRERIA "BARTOS".- ...Creaciones de elegancia para ...caballeros en alta costura. ...Héroes del Acre 1535. Telf. ...21160. (16/15/VI).

..."ALVARADO".- Galería Luz. ...M. 12. Planta Baja. Telf. 21162. ...16/15/VI).

SASTRERIA SAMUEL.- Av. Alfonso Ugarte (Lado Barracas). El Alto. Sastre Cortador (2/3/VI)

441 Seguros

"AGESEL LTDA.".- Av. 16 de Julio 1456. 2°. Piso. Telf. 55314. Cas. 2472. Agencia corredora de Seguros. (16/25).

CIA. AMERICANA DE SEGUROS Y REASEGUROS S.A.- Av. Camacho 1377. Telf. 24152-29374. Casilla 6180. (16/15/VI).

LA MERCANTIL DE SEGUROS S.A.- Mercado 1137. Telf. 52449 - 55893 - 51374. (16/15/VI).

443 Snacks

RINCON GUARANI Juan de la Riva 1444. Telf. 27676. Salteñas, Sandwichs, pasteles paraguayos. (21/27).

SNACKS, FUENTE DE SODA.- Juan de la Riva 1444. Telf. 27676. Salteñas, Sandwichs, pastel paraguayo. (16/22).

SNACK "BI CAMPEON".- Colón 518. A sus órdenes para su distinguida clientela. (5/11).

446 Salones de Peinado

SALONES MARITZA.- Rinah. Lidia Noriko, ofrece a su distinguida clientela una esmerada atención, Plaza San Francisco 893, 1°. piso. Edif. Fabril. Telf. 54038.

SALON DE PEINADOS "BELINDA".- Sucre 1096. (16/23).

451 Talleres

TALLER ELIAS.- Calle G. René Moreno N°. 350. El Alto. Vilia Dolores. Trabajos en general. (2/8).

FAMECA.- Fabricación general, en Metal y Madera Av. Antofagasta N°. 366. El Alto. (16/15/VI).

T. ELECTRICO "SAN PEDRO".- O. de la Vega 481 embobinado, refrigeración. Reparación en general. Telf. 54043. (16/15/VI).

452 Talleres Automotrices

TALLER DE MOTORES PATIÑO.- Calle "A" N°. 335 El Alto.- La Ceja. (16/15/VI).

457 Transportes Terrestres

"SINDICATO TRANSPORTE PESADO".- Av. Montes 505. Telf. 25083.- 51823. Servicio de carga nacional e internacional con camiones de alto tonelaje. Salidas diarias con seguro. (16/15/VI).

463 Veterinarias

VETERINARIA LOS ANDES.- México 1460. Telf. 56500. Consultas. Cirugia, Vacunaciones: triple y antirrábica canina. Vacuna contra Peste Porcina. Collarespecheras-traillas-vitaminas. (16/15/VI).

LA TRANQUERA.- Telf. 23269, venta de cachorros. (16/30).

410 Laboratorios electrónicos

INTEGRAL ELECTRONICO "SATO" Service-Radio-TV-Equipos electrónicos consultas Av. Montes Telf. 40468 (29/6) ELECTRONICA

369 Electrotecnia

OFICINA TECNICA COMERCIAL "LA ELECTRICA" Loayza 405 Artículos Electrodomesticos é instalaciones (29/5)

CRUCIGRAMA

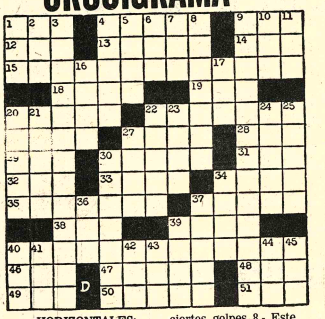

HORIZONTALES:-

1.- Noventa y cuatro, en núm. romanos, 4.- Figura geométrica; 9.- Perro; 12.- Sonido reflejado; 13.- Remolcar; 14.- Del verbo oir; 15.- Depuración; 18.- Ninfa de fuentes y montes (mitología popular asturiana); 19.- Del verbo oir (Inv); 20.- Cae gota a gota; 22.- Esperar con confianza; 26.- Tela suave y brillante (Inv); 27.- Número (Inv); 28.- Amarre; 29.- Rio de Alemania; 30.- Porción; 31.- Apócope de "dice" o "dicese"; 32.- Entregar (Inv); 33.- Isla cerca de Venecia; 34.- Res; 35.- Alegre; 37.- Para bogar (Inv) 38.- Del verbo caer (Inv); 39.- Poeta; 40.- Sin intermisión; 46.- Rodrigo Diaz de Vivar; 47.- Rey de Persia; 48.- Parecido, de este modo; 49.- Terminación de participio pasivo; 50.- Del verbo acosar; 51.- Nombre de consonante.

VERTICALES.- 1.- Del verbo ver; 2.- Ciento noventa y nueve en núm. romanos; 3.- Extendiendo igualmente; 4.- Ir de un lugar a otro (Inv); 5.- Distinta; 6.- Bahía de Cuba (Oriente) 7.- Onomatopeya de ciertos golpes 8.- Este, levante (punto cardinal); 9.- Con seguridad; 10.- Hermana del padre o de la madre (Inv); 11.- Nave; 16.- Del verbo ser (Inv); 17.- Del verbo ir (Inv); 20.- Zarpa; 21.- Aborrecen; 22.- Cochino puerco; 23.- Salida del Sol u otro astro; 24.- Del verbo atizar; 25.- Orar; 27.- Ciudad de Egipto; 30.- Tranquila, apacible; 34.- Del verbo votar; 36.- Mate sin lustre, en inglés; 37.- Archipiélago volcánico de Oceania. 39.- Del verbo ir; 40.- Doscientos uno, en núm. romanos; 41.- Del verbo oir; 42.- Perro (Inv); 43.- Bóvido salvaje; 44.- Tanto; 45.- Nombre de consonante.

SOLUCION AL ANTERIOR

S	A	I	T	A	D	C	L	O	R	C	A	I
U	S	A	O	Z	A	M	A	M	E			
R	A	B	A	N	O	A	S	I	L	A	S	
		C	U	A	N	D	O	T	I	E		
O	R	A	N	O	F	E	R	O	S	O	S	
B	E	S	A	R		A	M	E	A	R	A	
E	B	R	E	O		S	A	C		A	B	
S	E	A		T	I	E	R	R	A		P	O
O	S	S	T	R	U	I	D	O		R	O	B
		O	J	A		C	E	B	A	R		
G	O	L	O	S	O		T	L	O	T	A	I	S
A	J	A		A	D	O	R	A		A	N	J
S	E	R		R	I	Z	A	S		S	O	N

...Y ELLOS SE JUNTAN

JUSTO Y FRANCO

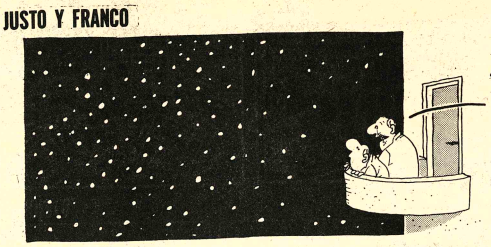

MARIA DE ORO

APARTAMENTO G

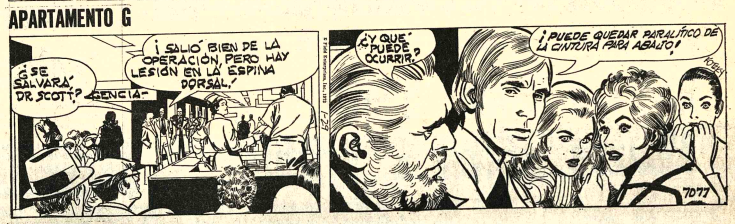

JEFF COBB

GUMERCINDO

EGOISTO

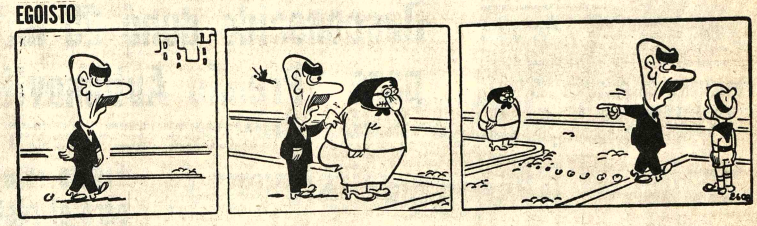

ALFREDO

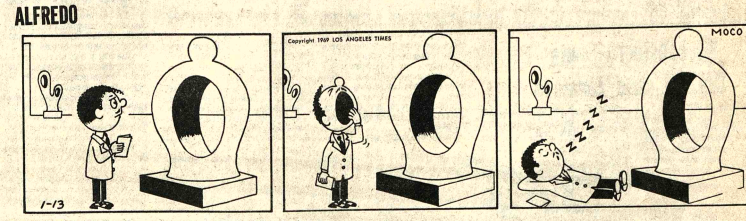

LOS PICAPIEDRA

LOLITA

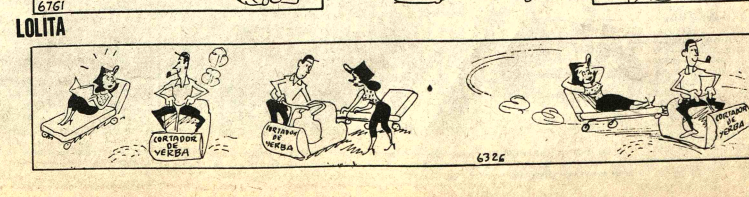

NEURO VIMIN
INTI
NEUROTONICO
Y RECONSTITUYENTE
BIOLOGICO

PRESENCIA Deportes

La Paz, Bolivia, martes 8 de junio de 1976

TORREZ EN LA CONTENCION.- El arquero de Mariscal Santa Cruz, que el domingo tuvo una destacada actuación, embolsa una pelota que pretendía alcanzar el delantero stronguista Natalio Flores. Mariscal cubre la salida de su arquero. Salazar y Cocha observan la jugada.

Virba asesoraría a selección de la FBF

El Comité Organizador de los Juegos Bolivarianos coordinará, en próximos días, con la Federación Boliviana de Fútbol el trabajo que el instructor alemán Edward Virba, pueda realizar en la dirección técnica para preparar al equipo nacional que disputará las eliminatorias del mundial de fútbol en 1978.

Nuestro país deberá eliminarse con las representaciones de Venezuela y Uruguay. La sede del mundial del referido año será la Argentina, país que hasta el momento ha recibido pleno apoyo de la F.I.F.A.

Virba, de acuerdo a su curriculum, tiene amplia experiencia como entrenador de fútbol por el trabajo que efectúo en su país de origen, en Wesfalia, Essen, y en la Federación Boliviana de Fútbol. Dictó también cursillos en varios países, incluyendo el nuestro, no sólo en el campo futbolístico, sino en otras especialidades deportivas.

El instructor alemán Edward Virba, quien permanecerá en el país cerca a dos años contratado especialmente por el Comité Organizador de los Juegos Bolivarianos, sostuvo ayer una entrevista con el titular de esta última entidad, José Gamarra Zorrilla. Juntos esbozaron el plan de trabajo que el alemán realizará durante su permanencia en Bolivia en lo que se relaciona a la preparación de los equipos de fútbol tanto para los Juegos Nacionales de Agosto, así como para los Bolivarianos del próximo año.

La programación respectiva la hará conocer en las próximas horas el Departamento Deportivo del Comité Organizador. De acuerdo a lo que se informó a través del COJ se buscará un mayor fomento y desarrollo para el fútbol amateur nacional.

Municipal hará conocer avance de obras a COJ

Hasta mediados de la presente semana el directorio del club Municipal hará conocer al Comité Organizador de los Juegos Bolivarianos un estado del avance de las obras que se vienen ejecutando en el estadio "Luis Lastra".

Una vez conocido el estado de obras y previo estudio de las mismas el COJ aprobará un segundo préstamo a Municipal consistente en un millón de pesos bolivianos para que los trabajos sean concluidos.

La directiva "edil" que preside Rubén Mercado, está abocada, mediante una empresa constructora nacional, a la ampliación de graderías en el sector sur del estadio de su propiedad en la zona de Sopocachi.

Mientras se concrete el segundo préstamo los trabajos de ampliación proseguirán en las respectivas curvas del estadio en cuestión.

REFUERZOS

El titular de Municipal charla con PRESENCIA entrever la posibilidad hasta fines de la presemana se concreten dos contrataciones para refuerzo primer equipo. No se nombres pero se dijo que los posibles contratados extranjero.

En lo que respecta dor argentino Orestes Pu quién el año pasado Municipal, se dijo que momento no existe nada sobre su contratación pesel depostista entrenamalmente en el plantel.

Los entrenamientos Municipal se realizan malmente. Ayer los jug entrenaron de 10 a 12 cancha de Figaro bajo dirección de Teodoro A En lo que respecta al ex técnico Alberto Vizcarra desempeñó hasta hace como técnico del club "granate".

Rodrigo Valdez noqueará a Monzón, afirma E. Griffith

París, 7 (AP).- "Rodrigo Valdez, noqueará a Carlos Monzón", afirmó hoy Emile Griffith, que combatirá contra Benny Briscoe en el mismo programa de aquellos el 26 de junio en Mónaco.

Estima Griffith que la forma actual de Valdez, su calidad de pegador, y su entusiasmo y deseos de atacar, van a poner a Monzón en situaciones difíciles, como no las ha tenido hasta ahora. Y además, que Valdez no solo va a resultar vencedor por el título mundial único de los pesos medios, sino que lo hará por nocaut.

El interés despertado por ese enfrentamiento de los dos campeones del mundo de su categoría -uno del consejo y otro de la Asociación Mundial de Boxeo- es tal que, a 18 días del combate los comentarios y las cábalas acerca del resultado son el tema principal de conversación de los aficionados.

Se habla mucho de que Monzón peleará principalmente a la defensiva, utilizando sobre todo su izquierda para golpes esporádicos y directos y empleando su técnica de apoyarse en las cuerdas, echando el torso hacia atras, para pasar al ataque, a partir del sexto o séptimo asalto, cuando Valdez esté fatigado de golpear sin haberle tocado seriamente se dice que Monzón es un pigil "de mas envergadura".

"Eso de la envergadura", respondió Chino Govin, entrenador de Valdez, "Es una fantasía teórica cuando se trata de tener enfrente un adversario como Valdéz, rápido y que pega duro, quizá más fuerte que ningún otro boxeador de su categoría en el mundo. Contra esas teorías yo puedo demostrar realidades.

"Tuve en mi elenco, entrenado por mí, a un boxeador, Rolando Castillo, llamado "el gallito del ring" que era muy pequeño de estatura y al que todos consideraban en principio vencido de antemano por esa famosa diferencia de envergadura que daba ventaja a sus rivales. Pues bien, Castillo tuvo nueve victorias consecutivas contra pugiles mucho más altos que él. Sabía esquivar y pegaba durísimo. Valdez no tendrá esa diferencia contra Monzón y es un gran campeón".

"Actualmente", dijo Valdez "mi peso es de 158 libras y tengo por lo tanto la posibilidad de ganar dos mas para presentarme en el límite. Yo no tengo problema alguno en cuanto al peso y mi alimentación. No necesito adelgazar para estar dentro del peso medio".

"Otro punto básico de Valdez", intervino Chino Govin, "es su velocidad. No hay un boxeador en los pesos medios que pueda superarle hoy".

Preguntado si está ahora mejor que cuando vino a combatir con Gohen, respondió: "No. Estoy mejor que cuando vino a pelear contra Briscoe, al que liquidé por nocaut".

Un detalle de como está su moral y que destaca Chino Govin es que, regularmente Valdez toma su desayuno en la cama. Hoy bajó a tomarlo al restaurante del hotel, lleno de optimismo.

Respecto de las retransmisiones del combate por televisión dijo un entrenador de Valdez que, hasta ahora, se sabe que lo harán una cadena norteamericana y otras de Colombia, Argentina, Panamá, Francia, Eurovisión, así como posiblemente Brasil.

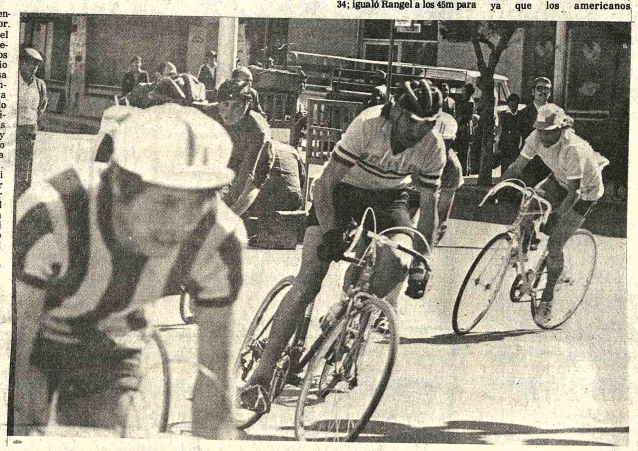

CICLISMO EN EL PRADO.- Serafín Carvajal de The Strongest y Elías Poma de Bolívar, en plena competencia ciclística, efectuada el domingo anterior en el Circuito de El Prado, con los auspicios de la Asociación local.

México derrotó a la selección de Francia

TOULON, FRANCIA, 7 (AFP) - La selección mexicana de fútbol derrotó hoy por tres a uno a su similar francesa, por el torneo internacional de esperanzas que se disputa aquí.

Abrió el marcador Gemmerich para los franceses a los 34; igualó Rangel a los 45m para México, y desequilibró dos veces Tapia, a los 64m y 70m, para dar cifras definitivas.

El juego de los mexicanos, que conquistó el sábado pasado la admiración de los aficionados locales, se convirtió hoy en una demostración desalumbradora, ya que los americanos dominaron ampliamente a sus rivales.

Pese a ese dominio, un disparo aislado de Marx fue rechazado por el guardavallas mexicano con tanta mala fortuna que habilitó a Gemmrich, cuyo remate fue imparable y puso desmerecidamente en ventaja al equipo francés.

Los mexicanos se rehicieron rápidamente y primero por intermedio de su centrodelantero Rangel, y más tarde por el puntero Tapia, pusieron justicia en el tanteador, que pudo ser más abultado si la defensa no hubiera mostrado un poco más de debilidad.

Tampoco fue ajeno al resultado el mal desempeño del árbitro Konrath, que dejó jugar con excesiva vehemencia a los franceses, aunque esa ventaja apenas impidió la permanente presión mexicana.

Italia venció a Rumania 4-0

MILAN, ITALIA, 7 (AP).- Italia derrotó a Rumania en un partido amistoso jugado hoy aquí ante 35.000 espectadores.

Roberto Bettega marcó dos de los cuatro goles del equipo nacional italiano.

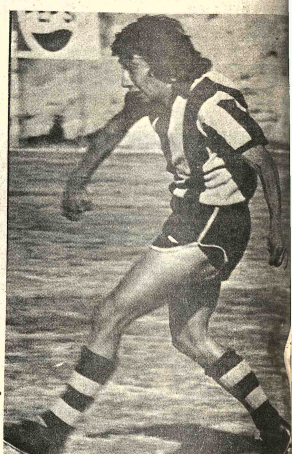

SOLIZ.- El juvenil puntero de The Strongest, se está afirmando en la punta izquierda del ataque gualdinegro. Tiene habilidad, pero deberá adquirir más pique y fuerza.

Posiciones en primera "B"

EQUIPOS	Pj.	Pg.	Pe.	Pp.	Gf.	Gc.	Pts.
PRIMERO DE MAYO	6	5	1	0	17	5	11
LITORAL	6	5	1	0	19	4	11
U. MAESTRANZA	6	3	2	1	11	9	8
PORVENIR	6	3	1	2	10	9	7
UNIVERSITARIO	6	3	1	2	9	12	7
AMERICA	6	2	2	2	5	6	6
MARISCAL BRAUN	6	1	1	4	8	12	3
LANZA	6	1	1	4	6	13	3
A. ALIANZA	6	0	2	4	3	12	2
ALAS	6	0	2	4	6	12	2

Desconocido donó 25 mil pesos para "Premio Automovilístico"

La Secretaría General de Deportes, mediante boletín, hizo saber ayer que una persona que no desea ser identificada prometió al titular de ese despacho, Guillermo Bulacia Salek, donar 25 mil pesos para el fondo de premios de la carrera nacional de automovilismo del presente año.

Se indicó que el respectivo depósito, en la cuenta especialmente abierta para el efecto, se lo realizará en el curso de la presente semana.

Anoche en el poliginmnasio de Villa Victoria se inició el certamen nacional de tenis de mesa con la participación de representaciones de La Paz, Cochabamba, Oruro, Santa Cruz y Potosí.

Se disputarán dos rofeos donados por el Presidente de la República y un juego de medallas para los ganadores en las diferentes categorías.

Con la participación de 24 equipos ayer se inició el torneo de fútbol "Interligas" con los auspicios de la Secretaría General de Deportes y Juventudes de la Presidencia de la República.

En el partido inaugural San Juan de Lazareto superó a La Zarzuela por 3 goles a 2.

Intervienen también en este torneo las siguientes representaciones:

El Tejar, Ciudad Satélite, Marcaná, Santiago de Ojje, Munaypata, Mayor del Año, Doce de Octubre, Calacoto, Villa Santiago, Mejillones, Cristal Phina, La Zarzuela, San Juan de Lazareto, Jesus de Machaca, Sopocachi, Uruguay, Hugo Villegas, Alto Lima, Real Villa Dolores, Amacari, Mundo Jóven en Acción, La Portada, Germán Busch, Los Andes.

"Atigrados" reinician hoy sus entrenamientos

El primer equipo de The Strongest reinicia hoy de 9 a 12 sus entrenamientos en la cancha de Achumani con ligera sesión de ejercicios físicos con miras a su partido del próximo domingo frente a Always Ready en el estadio del club Bolivar.

El técnico del plantel "atigrado" Wilfredo Camacho, manifestó ayer que se encuentra conforme con el resultado de su equipo, el pasado domingo, frente a Mariscal Santa Cruz.

El único jugador lesionado, pero no de consideración, es Salazar, quien tuvo un fuerte choque con Caniellas, de Santa Cruz. El resto del plantel está en óptimas condiciones acotó Camacho.

CASO LATTINI

De acuerdo a lo que se informó ayer a PRESENCIA la posible contratación del delantero Lattini, continúa en tratativas. Se dijo que es muy probable que el mencionado jugador, que ya defendió la casaca "atigrada" el pasado año se incorpore a Strongest al iniciarse la segunda rueda.

Debido a un viaje que tuvo que efectuar en las últimas horas el exterior, del titular de Strongest a la presidencia será ocupada temporalmente por el primer vicepresidente, Daniel Paz.

No consideró Santa Cruz el caso Zanabria

Nada oficial existe en el seno del Club Mariscal Santa Cruz en torno a la posible contratación como director técnico del paraguayo Carlos Zanabria, quién hasta hace poco estuvo vinculado con el club Bolivar de esta capital.

La anunciada reunión anunciada para ayer, por parte del directorio, para considerar este caso sorprendió a los dirigentes de Mariscal Santa Cruz quienes no sabían nada al respecto. En consecuencia no se llevó a efecto tal reunión.

Un alto dirigente del equipo mifitat hizo saber a PRESENCIA que el plantel de jugadores continuará con sus entrenamientos bajo la dirección del My. Jhonn Tudela, quién debió retornar ayer procedente de Santa Cruz, donde viajó en misión oficial.

Nuestro informante hizo saber que el equipo reiniciará hoy sus entrenamientos para afrontar con posibilidades de éxito su próximo compromiso que será este fin de semana frente a Bolivar, en la cancha de este último. El partido está fijado para el venidero sábado.

El único jugador lesionado a raíz del cotejo frente a The Strongest, el pasado domingo, fue Caniellas, quién sufrió rotura de cabeza. Se dijo que eso no impedirá que el deportista tenga en la conformación del equipo crucista".

De acuerdo a lo que se dijo, existe complacencia en el seno de la directiva en relación a la campaña que actualmente viene cumpliendo en el certamen oficial el primer equipo de Mariscal Santa Cruz.

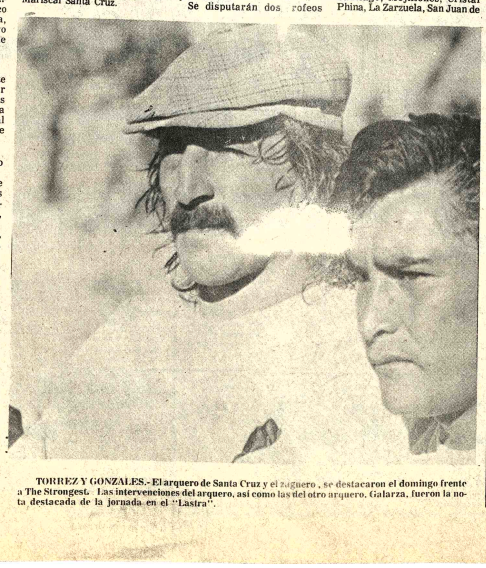

TORREZ Y GONZALES.- El arquero de Santa Cruz y el zaguero, se destacaron el domingo frente a The Strongest. Las intervenciones del arquero, así como las del otro arquero, Galarza, fueron la nota destacada de la jornada en el "Lastra".

Fígaro reforzará equipo para el resto del torneo

Las deficientes actuaciones que viene cumpliendo el primer equipo de fútbol del club Fígaro en el certamen oficial ha determinado que el directorio vea la conveniencia de realizar una o dos contrataciones a objeto de reforzar el plantel.

Francisco Belmonte, secretario general de la entidad dijo que se están viendo posibilidades de poder contratar a un medio campista y a un centro delantero en vista de que el resto del plantel puede mejorar de acuerdo a lo visto hasta ahora.

El titular de Fígaro Constructor, Faustino Aquino, se trasladó en las últimas horas a Lima con asuntos particulares pero se dijo que aprovechará su estada en esa capital para ver la posibilidad de efectuar las mencionadas contrataciones siempre y cuando estas sean posibles.

TECNICO CHILENO

Por otra parte se informó a PRESENCIA que la directiva se encuentra en conversaciones para lograr los servicios de un director técnico chileno, recién llegado al país, No se reveló el nombre del mencionado profesional pero se indicó que las conversaciones están bastante adelantadas. Mientras tanto el primer equipo continuará sus entrenamientos bajo la dirección del ayudante de campo Victor Casapia.

Hoy el plantel reiniciará sus entrenamientos, de 12 a 14 horas, en su propia cancha con miras a su próximo compromiso. Se indicó que a raíz del cotejo frente a Always Ready existen varios jugadores lastimados pero que mayormente sus lesiones no revisten gravedad.

Alejo Montaño seguirá como DT del Bolívar

Alejo Montaño junto al Dr. Mario Paz Zamora, como asesor, tendrán a su cargo la dirección técnica del primer plantel "celeste". En la reunión del comando directivo efectuado anoche, se resolvió dejar pendiente la designación del alemán Virba como entrenador hasta que se solucionen algunos aspectos.

Virba fue contratado por el Comité de los Juegos Bolivarianos para preparar a los seleccionados juveniles de fútbol.

REUNION CON CUELLAR

En el despacho del señor Mario Mercado, tuvo lugar otra reunión con el Dr. Mario Cuéllar Caballero, presidente de la Federación Boliviana de Fútbol, con quien conversará sobre el escenario donde se disputará el torneo eliminatorio del Mundial de Argentina. Bolivar fijó fechas para entrega de las últimas obras.

Dávila ganó el escolar de básquet

Hugo Dávila, colegio fiscal se coronó campeón de segunda categoria del torneo escolar de básquet para varones, luego de derrotar a Felipe Segundo Guzmán 56-24.

El segundo puesto lo ocupó otro colegio fiscal, San José de la zona de El Alto.

La competencia que auspicia la Dirección Nacional de Educación Física Escolar, finalizó ayer con los resultados finales:

1°. Hugo Dávila con 8 puntos. 2°. San José de El Alto con 7 puntos; 3°. Franz Tamayo con 6 puntos; 4°. Instituto Americano con 5 puntos; 5°. Felipe Segundo Guzmán con 4 puntos.

Los resultados de los partidos de ayer fueron:

Instituto Americano perdió frente a Franz Tamayo 38-37, en un cotejo emotivo de principio a fin.

El colegio Ayacucho fue eliminado por tener W.O. y Don Bosco se lo marginó del evento por actitudes antideportivas.

El 22 del presente mes, se iniciará la competencia de básquetbol ciclo intermedio, tanto en varones como en damas.

LA PANDILLA viste de los Pies a la Cabeza

LA PANDILLA

LA FAVORITA
POTOSI - 1056

ULTIMAS UNIDADES

Aproveche hoy!!

Cuotas iniciales 30-40-50%
12 ó 18 cómodas cuotas mensuales

Linale y Weiss S.A.